

SETTORE 3: LAVORI PUBBLICI, PATRIMONIO, MANUTENZIONE, AMBIENTE E VERDE
PUBBLICO

- SERVIZIO AMBIENTALE E VERDE PUBBLICO -

CITTA' DI ANDRIA

E PROVINCIA BAT

ASSESSORATO REGIONALE INDUSTRIA TURISTICA E CULTURALE, GESTIONE E
VALORIZZAZIONE DEI BENI CULTURALI
DIPARTIMENTO TURISMO, ECONOMIA DELLA CULTURA E VALORIZZAZIONE DEL
TERRITORIO

AVVISO PUBBLICO

*“potenzionamento delle infrastrutture riguardanti la rete viaria di accesso alle località
turistiche e di altre infrastrutture di servizio delle strutture turistico ricettive”
PINETA CASTEL DEL MONTE, ANDRIA (BT)*

PROGETTO ESECUTIVO

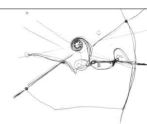

ARCHITETTO MATARRESE GIUSEPPE
via Emanuele Gianturco n. 8
76012, Canosa di Puglia (BT)

CONSULENTI:

Arch. Lenoci Loredana C.
BIM Specialist

Arch. Pelle S. R. Tea
Consulenza alla progettazione

Arch. Matarrese Serena
BIM Specialist

Perito Industriale Eligio Mansi
Consulenza alla progettazione impiantistica

Arch.Ph.D. Pelle A. A. Azzurra
Consulenza storica e alla progettazione

ATTRAVERSO LO STUPOR MUNDI



Elaborato					Ambito	Area	Tipo elaborato	N. elaborato
PIANO DI SICUREZZA E DI COORDINAMENTO					E	GE	PSC	004_E-REV
Data di emissione	Data revisione	N. Revisione	Scala	Quota	Fase	Redazione progetto	Redazione elaborato	Verifica elaborati
07/2022					Esecutivo			

INGEGNERE QUACQUARELLI SANTOLA
Dirigente SETTORE 3 e R.U.P.

COMMITTENTE
Comune di Andria



PIANO DI SICUREZZA E COORDINAMENTO

redatto ai sensi del D.Lgs. 81/08 (art. 100 ed Allegato XV Punto) e s.m.i.

DENOMINAZIONE DEL CANTIERE:

Potenziamento delle Infrastrutture Pineta di CASTEL DEL MONTE -
Attraverso LO STUPOR MUNDI

COMMITTENTE:

Committente COMUNE DI ANDRIA

INDIRIZZO CANTIERE:

Castel del Monte (Andria) 76123 ANDRIA (BT)

*il Coordinatore della sicurezza
in fase di progettazione*
Architetto Matarrese Giuseppe

FIRMA

il Committente

FIRMA

il Responsabile dei lavori
Comune di Andria

FIRMA

Il Direttore dei lavori
architetto Matarrese Giuseppe

FIRMA

*Il Coordinatore della sicurezza
in fase di esecuzione*
Architetto Matarrese Giuseppe

FIRMA.....

Revisione N° 1 - del 13/06/2022



P.S.C. Potenziamento delle Infrastrutture Pineta di CASTEL DEL MONTE - Attraverso LO STUPOR MUNDI	Indice delle sezioni	Rev. 1 - 13/06/2022 pag. 2
---	----------------------	-------------------------------

INDICE DELLE SEZIONI E REVISIONI

PSC - ALLEGATO XV - punto 2.1

SEZ.	CONTENUTI DEL P.S.C.	REVISIONE/ DATA
1	ANAGRAFICA DEL CANTIERE Dati identificativi del cantiere Descrizione sintetica dell'opera Contesto in cui è collocata l'area di cantiere Caratteristiche idrogeologiche	Rev. 1 - 13/06/2022
2	FIGURE RESPONSABILI Compiti Delle figure responsabili Anagrafica delle figure responsabili Imprese e lavoratori autonomi	Rev. 1 - 13/06/2022
3	AREA DI CANTIERE Caratteristiche Rischi trasmessi dall'ambiente esterno al cantiere Rischi trasmessi dalle lavorazioni all'ambiente esterno	Rev. 1 - 13/06/2022
4	ORGANIZZAZIONE DEL CANTIERE Apprestamenti, Impianti, attrezzature, Infrastrutture, mezzi e servizi di protezione collettiva.	Rev. 1 - 13/06/2022
5	LAVORAZIONI Attività, fasi di lavoro, attrezzature e rischi	Rev. 1 - 13/06/2022
6	CRONOPROGRAMMA DEI LAVORI	Rev. 1 - 13/06/2022
7	INTERFERENZE E COORDINAMENTO Cooperazione responsabili, imprese e lavoratori autonomi Coordinamento lavorazioni e loro interferenze Coordinamento elementi di uso comune	Rev. 1 - 13/06/2022
8	PROCEDURE COMPLEMENTARI E DI DETTAGLIO	Rev. 1 - 13/06/2022
9	PROCEDURE DI EMERGENZA Numeri utili, Chiamata soccorsi, regole comportamentali.	Rev. 1 - 13/06/2022
10	SEGNALETICA DI CANTIERE	Rev. 1 - 13/06/2022
11	COSTI DELLA SICUREZZA	Rev. 1 - 13/06/2022
12	TAVOLE ESPLICATIVE	Rev. 1 - 13/06/2022
13	ELENCO DOCUMENTAZIONE DA TENERE IN CANTIERE	Rev. 1 - 13/06/2022

P.S.C. Potenziamento delle Infrastrutture Pineta di CASTEL DEL MONTE - Attraverso LO STUPOR MUNDI	Sezione 1 - ANAGRAFICA CANTIERE	Rev. 1 - 13/06/2022 pag. 3
---	---------------------------------	-------------------------------

Sezione 1 - IDENTIFICAZIONE E DESCRIZIONE DELL'OPERA

Dati identificativi del cantiere

Cantiere	
Denominazione del cantiere	Potenziamento delle Infrastrutture Pineta di CASTEL DEL MONTE - Attraverso LO STUPOR MUNDI
Titoli Abilitativi	AVVISO PUBBLICO del

Ubicazione del cantiere	
Indirizzo	Castel del Monte (Andria)
Città	ANDRIA
Provincia	BT
Telefono / Fax	/

Committente	
Ragione sociale	Committente COMUNE DI ANDRIA
Indirizzo	pineta di castel del Monte
Comune	PINETA DI CASTEL DEL MONTE
Provincia	BT
Sede	PINETA DI CASTEL DEL MONTE
Telefono	
Fax	
nella persona di	
Nominativo	
Indirizzo	
Città	
Provincia	
Telefono / Fax	/
Partita IVA	
Codice fiscale	

Importi ed entità del cantiere	
Importo lavori	€ 363.338,12
Oneri della sicurezza	€ 28.197,00
Data presunta di inizio lavori	INIZIO LAVORI DA DEFINIRE
Durata presunta dei lavori (gg)	291
Data presunta fine lavori	180 GIORNI SUCCESSIVI DATA INIZIO LAVORI
N° massimo di lavoratori giornalieri	4
Entità presunta uomini/giorno	568

OGGETTO LAVORI

"Potenziamento delle infrastrutture riguardanti la rete viaria di accesso alle località turistiche e di altre infrastrutture di servizio delle strutture turistico ricettive", pineta di Castel del Monte. Assessorato regionale turistica e culturale, gestione e valorizzazione dei beni culturali dipartimento turismo, economia della cultura e valorizzazione del territorio.

DESCRIZIONE SINTETICA DELL'OPERA

P.S.C. Potenziamento delle Infrastrutture Pineta di CASTEL DEL MONTE - Attraverso LO STUPOR MUNDI	Sezione 1 - ANAGRAFICA CANTIERE	Rev. 1 - 13/06/2022 pag. 4
--	--	-------------------------------

L'intervento, che sostiene politiche di tutela e valorizzazione del sito UNESCO, è localizzato nell'area della pineta ed in stretta relazione e interdipendenza con Castel del Monte ed è finalizzato alla valorizzazione e tutela del monumento. Castel del Monte caratterizza non solo la Puglia ma l'intera Umanità, tanto da essere iscritto alla Lista del Patrimonio Mondiale Unesco dal 1996.

L'intervento, pur inserendosi in un contesto ambientale e paesaggistico di pregio, interessa un'area già modificata e degradata del Sito ed è volto alla relativa riqualificazione ambientale, oltre che paesaggistica, prevedendo **il potenziamento delle infrastrutture riguardanti la rete viaria di accesso alle località turistiche e di altre infrastrutture di servizio delle strutture turistico ricettive**, e dunque la riqualificazione dell'intera area di pertinenza, da finanziare attraverso il FONDO DI SVILUPPO E COESIONE 2014/2020 PATTO PER LO SVILUPPO DELLA REGIONE PUGLIA (DGR n. 545/2017) SETTORE PRIORITARIO "Turismo, cultura e valorizzazione delle risorse naturali" INTERVENTO STRATEGICO "interventi per le attività di promozione e di infrastrutturazione turistica e valorizzazione dei beni demaniali" AZIONE DEL PATTO "Interventi per il riposizionamento competitivo delle destinazioni turistiche".

La proposta progettuale, denominata "Attraverso lo Stupor Mundi", assume in toto i valori del sito di Castel del Monte. Parte da un'analisi complessiva del contesto naturale e antropico: sul fronte geostorico, umanistico, artistico-architettonico. Valutando la sua naturale attuale vocazione e la configurazione di attrattore turistico di Castel del Monte, per poter perseguire, nel rispetto del contesto storico-artistico/paesaggistico. Il progetto si fonda sull'idea di "attraversamento" del mondo federiciano. Il segno, la traccia (di questo attraversamento), gesto primario e fondativo dell'architettura e del paesaggio, trova in questo luogo le sue diverse accezioni: tratturo storico, incrocio di sentieri sub divo e sotterranei, di terra e di acqua; l'incrocio segna un punto, il castello: un pieno ed un vuoto, fisico, simbolico, spazio temporale, un nodo, un abisso, un astrolabio, una soglia tra terra e cielo.

Il progetto fa sintesi di quattro azioni cardine (riqualificazione-innovazione-fruibilità- valorizzazione) realizzabili anche per fasi complementari e conseguenti:

1. Riadeguamento dell'info-point esistente;

<p>P.S.C. Potenziamento delle Infrastrutture Pineta di CASTEL DEL MONTE - Attraverso LO STUPOR MUNDI</p>	<p>Sezione 1 - ANAGRAFICA CANTIERE</p>	<p>Rev. 1 - 13/06/2022 pag. 5</p>
---	---	--

2. Realizzazione aree tematiche e posizionamento di installazioni artistiche in punti significativi del percorso pedonale multifunzione;
3. Restauro ambientale del percorso pedonale multifunzione;
4. Pulizia e messa in sicurezza del percorso naturale - pedonale multifunzione e dei muretti a secco esistenti.

Il progetto prevede anche il recupero ambientale di due percorsi sterrati. Il primo è perpendicolare ad un tratto della viabilità carrabile esistente. Il secondo parte dalla fine del primo ed è perpendicolare alla viabilità carrabile, ed intersecandola in un punto, l'attraversa per terminare il suo percorso nell'area dell'esistente, ma non utilizzato, INFO-POINT. L'intervento si caratterizza come una normale manutenzione con opere leggere non invasive e nel pieno rispetto del contesto paesaggistico e naturale.

L'unico intervento rilevante è lo scavo per l'interramento del cavidotto di alloggio utile alla illuminazione dei percorsi ed aree tematiche. Dal punto di vista illuminotecnico il percorso si caratterizzerà con elementi discreti e poco invasivi sia dal punto di vista illuminotecnico che formale tale da incrementare la fruibilità complessiva (h24) del percorso, migliorandone sensibilmente ed in primis la percezione di sicurezza. In prossimità e a delimitare le aree tematiche saranno collocati piccoli organi illuminanti che illumineranno dal basso le installazioni artistiche offrendo una immagine surreale e metafisica delle installazioni tematiche. Il tema del sogno e dell'inaspettato è fondamento di questo progetto in piena sintesi con il fenomeno dello "stupor mundi".

È prevista la pulizia e messa in sicurezza del percorso naturale, pedonale multifunzione, per ridurre al minimo il rischio incendi, partendo dalla fondamentale pulizia del sottobosco unitamente alla pulizia e messa in sicurezza dei muretti a secco esistenti. La risistemazione dei muretti a secco alla base dell'area, inoltre, non solo contrasta il fenomeno dello spietramento, ma protegge il territorio dai danni di fenomeni atmosferici estremi quali alluvioni e frane, e va ulteriormente nella direzione della valorizzazione del paesaggio culturale tipico dell'area, peraltro da poco riconosciuto come patrimonio mondiale in sede UNESCO.

<p>P.S.C. Potenziamento delle Infrastrutture Pineta di CASTEL DEL MONTE - Attraverso LO STUPOR MUNDI</p>	<p>Sezione 1 - ANAGRAFICA CANTIERE</p>	<p>Rev. 1 - 13/06/2022 pag. 6</p>
--	--	---------------------------------------

N.B. Il progetto esecutivo ha tenuto conto di quanto richiesto nei diversi pareri degli enti interpellati. Tra le prescrizioni impartite dai vari Enti:

- 1) al fine di ridurre il disturbo antropico soprattutto nel periodo riproduttivo per le specie target presenti, non siano eseguiti lavori di scavo e/o forestali dal 15 marzo al 15 luglio, per tanto 4 mesi ;
- 2) non siano abbattuti alberi e/o piante di vegetazione spontanea ovvero, quelli sui quali si accerti la presenza di siti di nidificazione, e/o dormitori di fauna di interesse conservatoristico;
- 3) siano preservati i muretti a secco presenti nell'area di intervento;
- 4) In fase di cantiere siano utilizzati mezzi manuali o gommati di piccole dimensioni, siano adottate tutte le misure atte al contenimento delle polveri e del rumore e sia ridotto al minimo lo stazionamento dei rifiuti di demolizione presso il cantiere, in ogni caso non si creino cantieri temporanei sui suoli coperti da vegetazione spontanea e sulle superfici ad habitat;
- 5) I materiali di scarto, se non riutilizzati in cantiere, vengano smaltiti in apposite discariche autorizzate;
- 6) a fine lavori, se alterati in fase di cantiere gli spazi limitrofi al manufatto in questione, sia ripristinato lo stato dei luoghi;

Pertanto, l'impresa appaltatrice, dovrà tenere conto di tali prescrizioni e rispettare le lavorazioni ed i tempi previsti nel Cronoprogramma.

<p>P.S.C. Potenziamento delle Infrastrutture Pineta di CASTEL DEL MONTE - Attraverso LO STUPOR MUNDI</p>	<p>Sezione 1 - ANAGRAFICA CANTIERE</p>	<p>Rev. 1 - 13/06/2022 pag. 7</p>
--	--	---------------------------------------

CONTESTO IN CUI E' COLLOCATA L'AREA DI CANTIERE

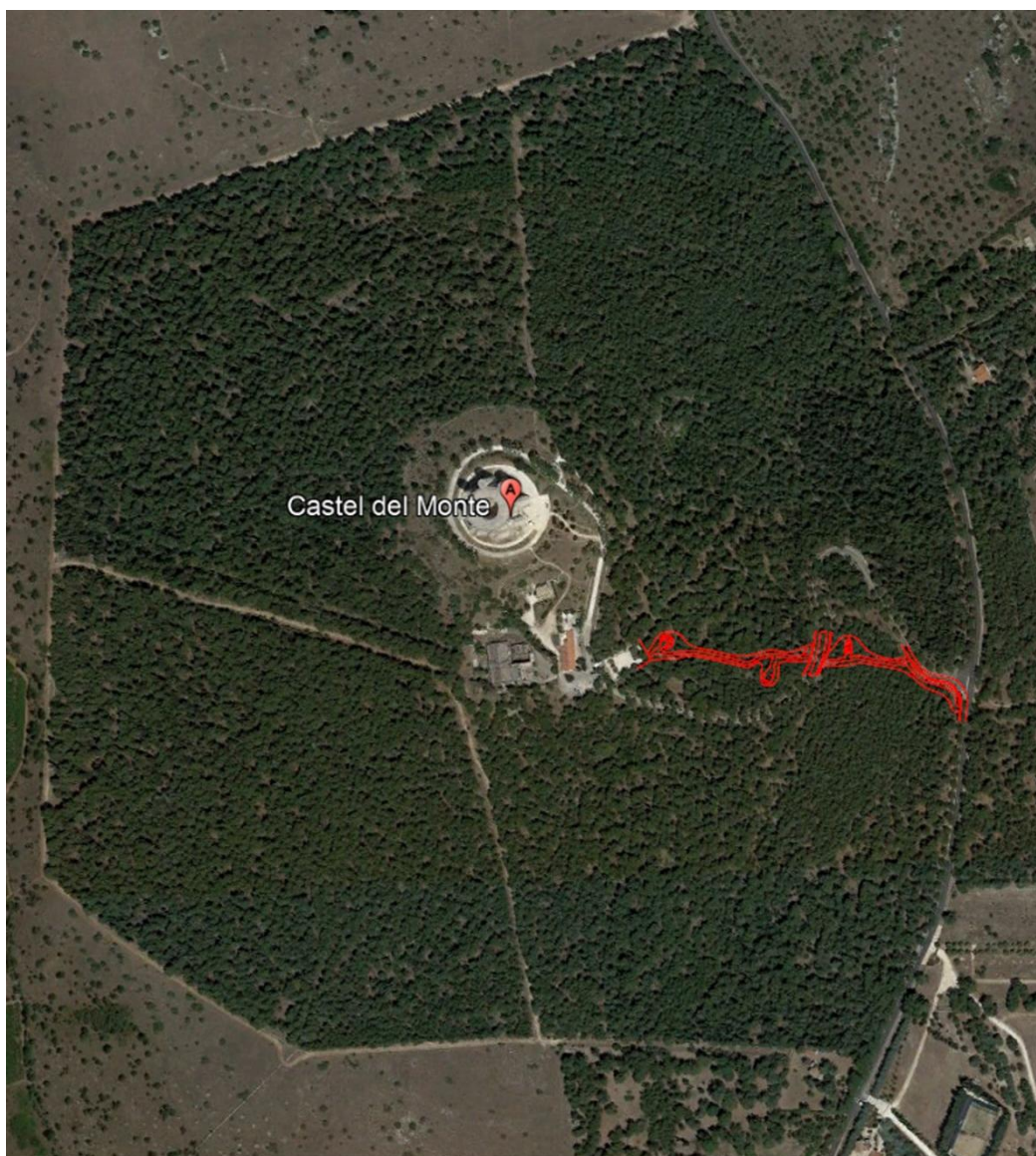

PERCORSO

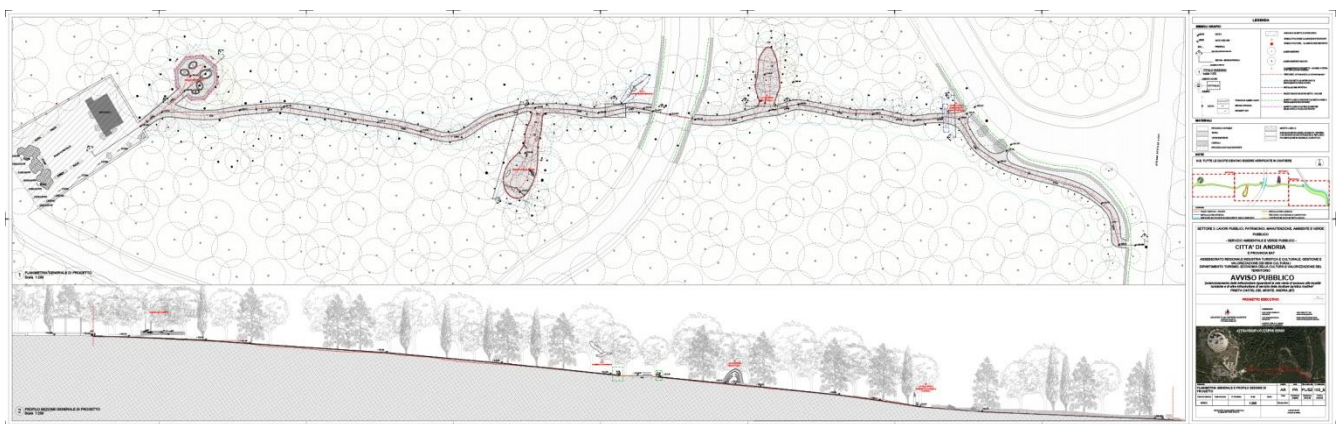
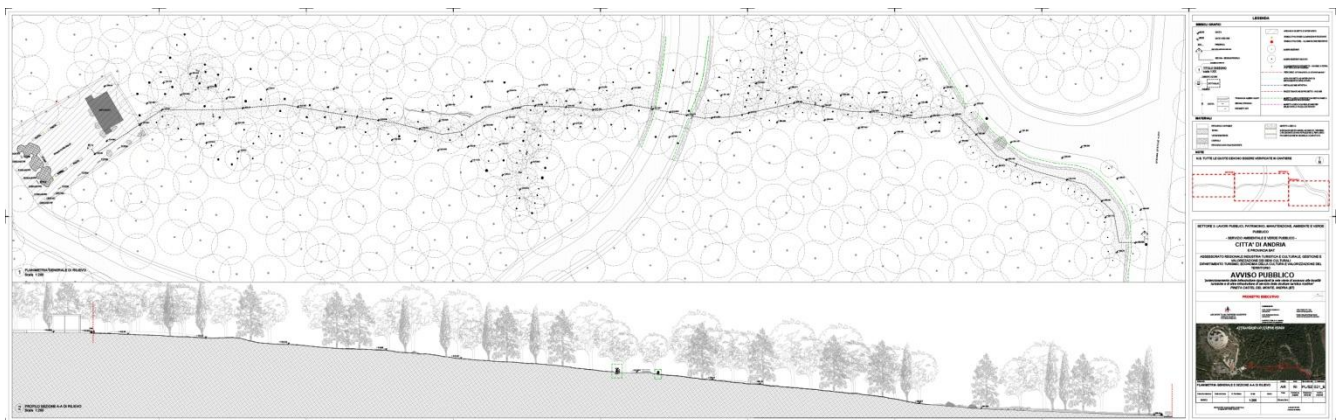
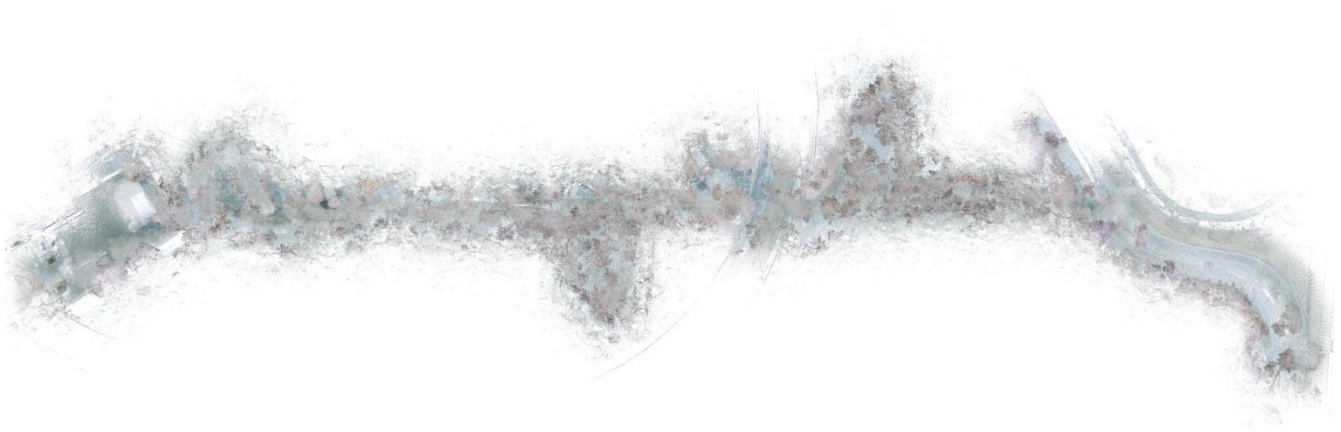

P.S.C. Potenziamento delle Infrastrutture Pineta di CASTEL DEL MONTE - Attraverso LO STUPOR MUNDI	Sezione 2 - FIGURE CON COMPITI DI SICUREZZA E SALUTE	Rev. 1 - 13/06/2022 pag. 9
---	---	-------------------------------

Sezione 2 - FIGURE CON COMPITI DI SICUREZZA E SALUTE

Compiti delle figure coinvolte nell'organizzazione del cantiere

Ai fini di una migliore gestione del cantiere, si ritiene fondamentale la chiara definizione delle competenze delle figure presenti. Fermo restando gli obblighi previsti dalla normativa a capo delle singole figure, sono di seguito individuate le norme comportamentali per l'attuazione degli stessi.

Committente

- Invierà all'Azienda USL (U.O. Prevenzione e sicurezza) e al Dipartimento Territoriale Ispettorato del Lavoro la notifica preliminare ai sensi dell'art. 99 del D.Lgs.81/2008. Nel corso delle attività di cantiere valuterà se procedere alla sospensione dei lavori e l'eventuale allontanamento delle imprese affidatarie ed appaltatrici in caso di gravi inadempienze alle norme di prevenzione infortuni, segnalate anche dal coordinatore della sicurezza in fase di esecuzione.
- Sarà inoltre sua cura valutare i requisiti tecnico-professionali delle imprese incaricate.

Coordinatore della Sicurezza in fase di Progettazione - CSP

- Redige il Piano di Sicurezza e Coordinamento nel rispetto dell'Allegato XV del D.Lgs. 81/2008 e s.m.i. . In funzione delle indicazioni fornite da tale allegato, il documento contiene l'analisi e la valutazione dei rischi concreti, con riferimento all'area e organizzazione del cantiere, alle lavorazioni e alle loro interferenze.
- Predisporre inoltre il Fascicolo dell'opera da consegnare al committente prima dell'inizio dei lavori. L'aggiornamento del fascicolo sarà curato dal Coordinatore della Sicurezza in fase di Esecuzione.

Coordinatore della Sicurezza in fase di esecuzione - CSE

- Dovrà curare principalmente l'applicazione delle disposizioni contenute nel Piano da parte delle figure presenti in cantiere. L'attività di vigilanza dovrà essere principalmente rivolta all'organizzazione del cantiere e dei lavori, alla corrispondenza dei sistemi di prevenzione indicati nel Piano, al rispetto dei tempi ed alla programmazione dei lavori.
- Allo stesso modo il CSE dovrà verificare i requisiti per le macchine al momento della loro installazione, ma rimarrà a carico dei singoli Datori di Lavoro la manutenzione e la corrispondenza alla normativa.
- In caso di variazioni dei lavori provvederà, se necessario, ad aggiornare il presente Piano. Tali aggiornamenti dovranno essere illustrati al committente ed alle imprese presenti e controfirmati da tutti i soggetti coinvolti, compresi i Rappresentanti dei lavoratori per la Sicurezza, in occasione di una specifica riunione di coordinamento.
- Prima dell'accesso in cantiere, verificherà i POS delle singole imprese, verbalizzandone l'acquisizione e la necessità o meno di effettuare modifiche o integrazioni.
- Coordinerà l'utilizzo in comune dei servizi, impianti ed attrezzature.
- Potrà proporre al Committente o Responsabile dei Lavori la sospensione dei lavori e, in caso di pericolo grave e imminente, sospenderli lui stesso rivolgendosi alla persona che in quel momento rappresenta l'impresa nel cantiere (Preposto).
- Qualora emergesse la necessità di segnalare all'Organo di Vigilanza inadempienze dovute alla mancanza di provvedimenti da parte del committente, invierà allo stesso copia della documentazione.

Datori di Lavoro e Imprese familiari

- I Datori di Lavoro delle imprese presenti nel cantiere, prima del loro ingresso, forniranno al CSE il POS dell'impresa.
- Nel POS dovranno essere indicati i nominativi della o delle persone preposte alla rappresentanza della ditta nei rapporti con il CSE, specificandone il ruolo, i poteri a lui attribuiti e l'attestazione dell'avvenuta formazione specifica.

<p>P.S.C. Potenziamento delle Infrastrutture Pineta di CASTEL DEL MONTE - Attraverso LO STUPOR MUNDI</p>	<p>Sezione 2 - FIGURE CON COMPITI DI SICUREZZA E SALUTE</p>	<p>Rev. 1 - 13/06/2022 pag. 10</p>
---	--	---

- Dovrà essere sempre presente nel cantiere una persona di adeguate capacità decisionali al quale il CSE, il Committente/Il Responsabile dei Lavori si rivolgeranno per comunicazioni o per eventuali contestazioni.

Rappresentante dei Lavoratori per la Sicurezza - RLS

- Esaminato il presente Piano e ricevuto eventuali chiarimenti sul suo contenuto, procederà alla compilazione di apposito verbale, posto in calce al presente PSC, dal quale risulteranno eventuali proposte formulate o l'assenza delle stesse.

P.S.C. Potenziamento delle Infrastrutture Pineta di CASTEL DEL MONTE - Attraverso LO STUPOR MUNDI	Sezione 2 - FIGURE CON COMPITI DI SICUREZZA E SALUTE	Rev. 1 - 13/06/2022 pag. 11
---	---	--------------------------------

Indicazione dei nominativi delle figure coinvolte

Responsabile dei lavori

Comune di Andria	
Indirizzo	
Codice Fiscale	
Partita IVA	

Direttore dei lavori

architetto Giuseppe Matarrese	
Indirizzo	Via E.Gianturco n° 8
Città	CANOSA DI PUGLIA
CAP	76012
Telefono	08830664674
Indirizzo e-mail	archmatarrese@gmail.com
Codice Fiscale	MTRGPP56E10B619H
Partita IVA	05607850723

Progettista

Architetto Giuseppe Matarrese	
Indirizzo	E, Gianturco n° 8
Città	CANOSA DI PUGLIA
CAP	76012
Indirizzo e-mail	archmatarrese@gmail.com
Codice Fiscale	MTRGPP56E10B619H
Partita IVA	05607850723

Coordinatore sicurezza in fase di progettazione

Architetto Giuseppe Matarrese	
Indirizzo	Via E. Gianturco n° 8
Città	CANOSA DI PUGLIA
CAP	76012
Indirizzo e-mail	archmatarrese@gmail.com
Codice Fiscale	MTRGPP56E10B619H
Partita IVA	05607850723

Coordinatore sicurezza in fase di esecuzione

Architetto Giuseppe Matarrese	
Indirizzo	via Gianturco n° 8
Città	CANOSA DI PUGLIA
CAP	76012
Telefono	0883664674
Indirizzo e-mail	archmatarrese@gmail.com
Codice Fiscale	MTRGPP56E10B619H
Partita IVA	05607850723

P.S.C. Potenziamento delle Infrastrutture Pineta di CASTEL DEL MONTE - Attraverso LO STUPOR MUNDI	Sezione 2 - FIGURE CON COMPITI DI SICUREZZA E SALUTE	Rev. 1 - 13/06/2022 pag. 12
---	---	--------------------------------

ORGANIGRAMMA DEL CANTIERE

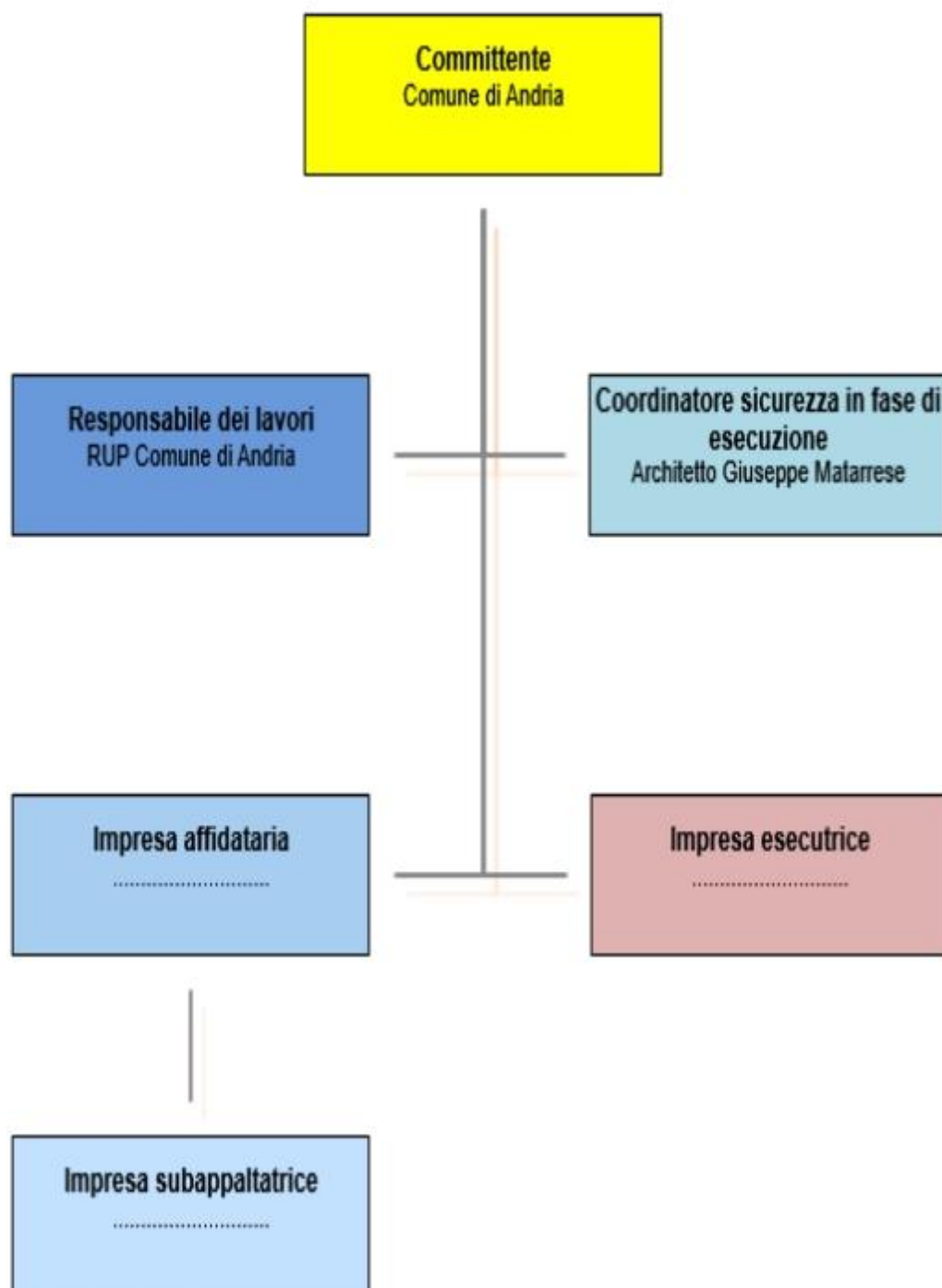

P.S.C. Potenziamento delle Infrastrutture Pineta di CASTEL DEL MONTE - Attraverso LO STUPOR MUNDI	Sezione 2 - FIGURE CON COMPITI DI SICUREZZA E SALUTE	Rev. 1 - 13/06/2022 pag. 13
--	--	--------------------------------

Imprese, Datori di lavoro e Lavoratori autonomi

Impresa esecutrice - Impresa esecutrice

Data presunta di inizio lavori	
Data presunta di fine lavori	
Importo lavori appaltati/subappaltati	
Oneri sicurezza per i lavori svolti	

<p>P.S.C. Potenziamento delle Infrastrutture Pineta di CASTEL DEL MONTE - Attraverso LO STUPOR MUNDI</p>	<p>Sezione 3 - AREA DI CANTIERE</p>	<p>Rev. 1 - 13/06/2022 pag. 14</p>
---	-------------------------------------	---

Sezione 3 - AREA DI CANTIERE

In questa sezione sono presi in considerazione i pericoli relativi sia alle caratteristiche dell'area su cui dovrà essere allestito il cantiere, sia al contesto all'interno del quale esso stesso andrà a collocarsi. In conformità all'allegato XV punto 2.2.1 del D.Lgs. 81/08 e s.m.i. l'analisi è finalizzata all'individuazione e valutazione dei rischi che il cantiere può trasmettere all'ambiente circostante e quelli che può ricevere da esso (es. altri cantieri, insediamenti produttivi ecc.).

P.S.C. Potenziamento delle Infrastrutture Pineta di CASTEL DEL MONTE - Attraverso LO STUPOR MUNDI	Sezione 4 - ORGANIZZAZIONE DEL CANTIERE	Rev. 1 - 13/06/2022 pag. 15
--	---	--------------------------------

Sezione 4 - ORGANIZZAZIONE DEL CANTIERE

In questa sezione sono presi in considerazione i pericoli che si riferiscono all'organizzazione del cantiere con particolare riferimento agli elementi caratteristici di cui all'allegato XV punto 2.2.2 del D.Lgs. 81/08 e s.m.i

Altro

Consultazione RLS - attuazione a quanto previsto dall'articolo 102

Prima dell'accettazione del piano di sicurezza e di coordinamento di cui all'articolo 100 e delle modifiche significative apportate allo stesso, il datore di lavoro di ciascuna impresa esecutrice consulta il rappresentante dei lavoratori per la sicurezza e gli fornisce eventuali chiarimenti sul contenuto del piano. Il rappresentante dei lavoratori per la sicurezza ha facoltà di formulare proposte al riguardo.

La presa visione del presente Piano e la formulazione delle eventuali proposte da parte dei Rappresentanti dei lavoratori per la sicurezza, sono riportate all'ultima pagina del PSC alla Sezione FIRME.

Disposizioni per dare attuazione a quanto previsto dall'art. 92, comma 1 lettera c)

L'organizzazione per la cooperazione e il coordinamento tra i datori di lavoro, compresi i lavoratori autonomi, dovrà avvenire per mezzo di riunioni di coordinamento convocate dal CSE, con periodicità stabilite dallo stesso in funzione delle esigenze di cantiere.

Prima del loro ingresso in cantiere le imprese esecutrici dovranno fornire al CSE il nominativo di un preposto al quale il CSE si rivolgerà per eventuali comunicazioni in assenza del datore di lavoro. Il nominativo del preposto dovrà essere indicato nel POS di ogni impresa.

Alle imprese e lavoratori autonomi sarà consegnato il Piano di sicurezza e coordinamento prima del loro ingresso in cantiere.

All'inizio di ogni fase lavorativa il CSE dovrà effettuare un sopralluogo per accertarsi della completa installazione delle opere provvisorie e il mantenimento in sicurezza delle stesse.

Il sopralluogo sarà verbalizzato dal coordinatore e controfirmato dalle figure responsabili (imprese, committente/ responsabile dei lavori).

P.S.C. Potenziamento delle Infrastrutture Pineta di CASTEL DEL MONTE - Attraverso LO STUPOR MUNDI	Sezione 5 - LAVORAZIONI	Rev. 1 - 13/06/2022 pag. 16
--	-------------------------	--------------------------------

Sezione 5 - LAVORAZIONI

Nella seguente tabella sono riportate le lavorazioni oggetto del presente Piano di Sicurezza, che sono state suddivise in ATTIVITA' LAVORATIVE ed in FASI DI LAVORO.

ATTIVITA'	FASI DI LAVORO
ALLESTIMENTO CANTIERE AREE A VERDE	<ul style="list-style-type: none"> • Montaggio recinzione e cancello di cantiere • Realizzazione impianto elettrico e di terra del cantiere • Viabilità e segnaletica cantiere • Montaggio bagni chimici e box ufficio
AREE A VERDE	<ul style="list-style-type: none"> • Taglio di alberi, arbusti e simili
IMPIANTI ELETTRICI ESTERNI	<ul style="list-style-type: none"> • Scavo a sezione obbligata con mezzi meccanici e a mano • Posa pozzetti prefabbricati • Impianto elettrico e di terra esterno • Installazione impianti elettrici e di illuminazione
OPERE IN PIETRA E MARMO	<ul style="list-style-type: none"> • Restauro di marmi e pietre • Rinterri • Pavimentazioni esterne • Murature e tramezzi
FORESTAZIONE E AREE VERDI	<ul style="list-style-type: none"> • Realizzazione di staccionate • Ripristino piste di accesso • Montaggio elementi di arredo urbano

P.S.C. Potenziamento delle Infrastrutture Pineta di CASTEL DEL MONTE - Attraverso LO STUPOR MUNDI	Sezione 5 - LAVORAZIONI	Rev. 1 - 13/06/2022 pag. 17
--	-------------------------	--------------------------------

RISCHI E MISURE GENERALI

Di seguito sono riportati i rischi comuni alle lavorazioni previste e le prescrizioni che le aziende dovranno adottare a carattere generale.

RISCHIO: Elettrocuzione

Situazioni di pericolo: Ogni volta che si lavora con attrezzature funzionanti ad energia elettrica o si transita in prossimità di lavoratori che ne fanno uso o si eseguono scavi e/o demolizioni con possibilità di intercettazione di linee elettriche in tensione. Lavori nelle vicinanze di linee elettriche aeree.



Prima di iniziare le attività dovrà essere effettuata una ricognizione dei luoghi di lavoro, al fine di individuare la eventuale esistenza di linee elettriche aeree o interrate e stabilire le idonee precauzioni per evitare possibili contatti diretti o indiretti con elementi in tensione.

I percorsi e la profondità delle linee interrate o in cunicolo in tensione dovranno essere rilevati e segnalati in superficie quando interessano direttamente la zona di lavoro. Dovranno essere altresì formulate apposite e dettagliate istruzioni scritte per i preposti e gli addetti ai lavori in prossimità di linee elettriche.

- La scelta degli impianti e delle attrezzature elettriche per le attività edili dovrà essere effettuata in funzione dello specifico ambiente di lavoro, verificandone la conformità alle norme di Legge e di buona tecnica.
- L'impianto elettrico di cantiere dovrà essere sempre progettato e dovrà essere redatto in forma scritta nei casi previsti dalla Legge; l'esecuzione, la manutenzione e la riparazione dello stesso dovrà essere effettuata da personale qualificato.
- Utilizzare materiale elettrico (cavi, prese) solo dopo attenta verifica di personale esperto (elettricista)
- Le condutture devono essere disposte in modo che non vi sia alcuna sollecitazione sulle connessioni dei conduttori, a meno che esse non siano progettate specificatamente a questo scopo.
- Per evitare danni, i cavi non devono passare attraverso luoghi di passaggio per veicoli o pedoni. Quando questo sia invece necessario, deve essere assicurata una protezione speciale contro i danni meccanici e contro il contatto con macchinario di cantiere.
- Per i cavi flessibili deve essere utilizzato il tipo H07 RN-F oppure un tipo equivalente.
- Verificare sempre, prima dell'utilizzo di attrezzature elettriche, i cavi di alimentazione per accertare l'assenza di usure, abrasioni.
- Non manomettere mai il polo di terra
- Usare spine di sicurezza omologate CEI
- Usare attrezzature con doppio isolamento
- Controllare i punti di appoggio delle scale metalliche
- Evitare di lavorare in ambienti molto umidi o bagnati o con parti del corpo umide



RISCHIO: Caduta dall'alto

Situazioni di pericolo: Ogni volta che si transita o lavora sui ponteggi o sulle opere provvisorie in quota (anche a modesta altezza), in prossimità di aperture nel vuoto (botole, aperture nei solai, vani scala, vani ascensore, ecc.), in prossimità di scavi o durante l'utilizzo di mezzi di collegamento verticale (scale, scale a pioli, passerelle, ascensori di cantiere, ecc.).



<p>P.S.C. Potenziamento delle Infrastrutture Pineta di CASTEL DEL MONTE - Attraverso LO STUPOR MUNDI</p>	<p>Sezione 5 - LAVORAZIONI</p>	<p>Rev. 1 - 13/06/2022 pag. 18</p>
---	--------------------------------	---

Le perdite di stabilità dell'equilibrio di persone che possono comportare cadute da un piano di lavoro ad un altro posto a quota inferiore (di norma con dislivello maggiore di 2 metri), devono essere impediti con misure di prevenzione, generalmente costituite da parapetti di trattenuta applicati a tutti i lati liberi di travi, impalcature, piattaforme, ripiani, balconi, passerelle e luoghi di lavoro o di passaggio sopraelevati. Si dovrà provvedere alla copertura e segnalazione di aperture su solai, solette e simili o alla loro delimitazione con parapetti a norma.



Imbracatura
Rif. norm.: UNI EN 361



Cordino - Con assorbitore di energia
Rif. norm.: UNI EN 354,355



Linea Ancoraggio - Tipo Flessibile
Rif. norm.: UNI EN 353-2



Dispositivo Retrattile - Anticaduta
Rif. norm.: UNI EN 360

Qualora risulti impossibile l'applicazione di tali protezioni dovranno essere adottate misure collettive o personali atte ad arrestare con il minore danno possibile le cadute. A seconda dei casi potranno essere utilizzate: superfici di arresto costituite da tavole in legno o materiali semirigidi; reti o superfici di arresto molto deformabili; dispositivi di protezione individuale di trattenuta o di arresto della caduta

Lo spazio corrispondente al percorso di un' eventuale caduta deve essere reso preventivamente libero da ostacoli capaci di interferire con le persone in caduta, causandogli danni o modificandone la traiettoria.

Il calcolo della distanza di caduta libera (DCL) viene effettuato al fine di dimensionare correttamente il sistema di caduta da adottare. Si supponga, ad esempio, di montare la linea di ancoraggio del primo ordine di telai di un ponteggio all'altezza del primo tavolato (anziché rialzata rispetto a tale quota). Il calcolo della distanza di caduta libera consentirebbe di evidenziare analiticamente l'impatto del lavoratore con il terreno o con altri ostacoli eventualmente presenti nell'area di cantiere.

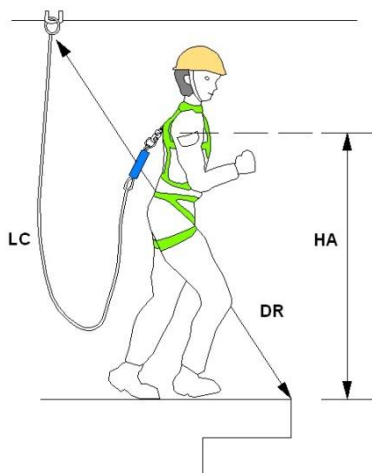

Per il calcolo di DCL si applica la seguente formula:

$$DCL = LC - DR + HA$$

Essendo (vedi figura):

DCL = Distanza di caduta libera

LC = Lunghezza del cordino

DR = Distanza, misurata in linea retta, tra il punto di ancoraggio ed il punto del bordo oltre il quale è possibile la caduta

HA = Massima altezza, rispetto ai piedi, dell'attacco del cordino alla imbracatura del lavoratore, quando questi è in posizione eretta (di solito 1.50 m)

L'eventuale montaggio e smontaggio dei ponteggi dovrà essere eseguito da personale esperto e seguendo le procedure di sicurezza e le raccomandazioni riportate nel Piano di montaggio, uso e smontaggio (PIMUS) che dovrà essere redatto dalla impresa esecutrice, ai sensi del D.Lgs. 81/08.

P.S.C. Potenziamento delle Infrastrutture Pineta di CASTEL DEL MONTE - Attraverso LO STUPOR MUNDI	Sezione 5 - LAVORAZIONI	Rev. 1 - 13/06/2022 pag. 19
--	-------------------------	--------------------------------

RISCHIO: Caduta di materiale dall'alto

Situazioni di pericolo: Il rischio è presente tutte le volte che si lavora sotto o nelle vicinanze di strutture elevate in costruzione, restauro o demolizione, di ponteggi, di apparecchi di sollevamento ecc.

Il rischio è anche presente nei lavori dentro scavi, nelle fondazioni, nei pozzi, in cavità. Occorrerà installare idonei parapetti completi, con tavole fermapiiede nei ponteggi e in tutte le zone con pericolo di caduta nel vuoto (scale fisse, aperture nei solai, vani ascensore, ecc.)



Le perdite di stabilità incontrollate dell'equilibrio di masse materiali in posizione ferma o nel corso di maneggio e trasporto manuale o meccanico ed i conseguenti moti di crollo, scorrimento, caduta inclinata su pendii o verticale nel vuoto devono, di regola, essere impediti mediante la corretta sistemazione delle masse o attraverso l'adozione di misure atte a trattenere i corpi in relazione alla loro natura, forma e peso.

Gli effetti dannosi conseguenti alla possibile caduta di masse materiali su persone o cose dovranno essere eliminati mediante dispositivi rigidi o elastici di arresto aventi robustezza, forme e dimensioni proporzionate alle caratteristiche dei corpi in caduta.



Elmetto in polietilene o ABS

Rif. norm.: UNI EN 397

Antiurto, elettricamente isolato fino a 440 V e con sottogola

Quando i dispositivi di trattenuta o di arresto risultino mancanti o insufficienti, dovrà essere impedito l'accesso involontario alle zone di prevedibile caduta, segnalando convenientemente la natura del pericolo.

Per tutti i lavori in altezza i lavoratori dovranno assicurare gli attrezzi di uso comune ad appositi cordini o deporli in appositi contenitori.

Tutti gli addetti dovranno, comunque, fare uso sempre dell'elmetto di protezione personale, dotato di passagola per tutti i lavori in quota.

RISCHIO: Seppellimento, sprofondamento

Si dovranno adottare tecniche di scavo adeguate alle circostanze, e tali da garantire anche la stabilità di edifici ed opere preesistenti. Gli scavi dovranno essere realizzati e armati in relazione alla natura del terreno ed alle altre circostanze influenti sulla stabilità e comunque in modo da impedire slittamenti, frane, crolli e da resistere a spinte pericolose, causate anche da piogge, infiltrazioni, cicli di gelo e disgelo. Dovranno essere predisposti percorsi e mezzi per il sicuro accesso ai posti di lavoro e per il rapido allontanamento in caso d'emergenza.



La presenza di scavi aperti dovrà essere in tutti i casi Adeguatamente segnalata, sul ciglio degli scavi Dovranno essere vietati i depositi di materiali, il posizionamento di macchine pesanti o fonti di vibrazioni e urti, il passaggio e la sosta di veicoli. Ove si operi sul fondo di uno scavo, dovrà essere prevista la Sorveglianza di un addetto situato all'esterno dello scavo stesso. Per i terreni lavorati a superficie inclinata, in trincea ed in rilevato devono essere effettuati dei controlli periodici della stabilità del terreno, soprattutto a seguito di lavorazioni limitrofe con altri mezzi operativi.

<p>P.S.C. Potenziamento delle Infrastrutture Pineta di CASTEL DEL MONTE - Attraverso LO STUPOR MUNDI</p>	<p>Sezione 5 - LAVORAZIONI</p>	<p>Rev. 1 - 13/06/2022 pag. 20</p>
--	--------------------------------	--

In caso di previsioni di forti precipitazioni, fango o di instabilità dovuta a lavorazioni limitrofe o a incoerenza del terreno, le scarpate devono essere protette ed adeguatamente sostenute da armature o puntellamenti.

I lavori in scavi devono essere sospesi durante eventi meteorologici che possano influire sulla stabilità dei terreni; la stabilità delle pareti e delle protezioni dello scavo devono essere verificate prima della ripresa delle lavorazioni.

Prima dell'esecuzione di lavori di scavo dovranno essere individuate e segnalate le aree destinate allo scarico e/o deposito del materiale di risulta o di materiale destinato alla lavorazione.

Per scavi a sezione obbligata di profondità superiore a 1,5 m, posizionare adeguate sbadacchiature, sporgenti almeno 30 cm. al di sopra il ciglio dello scavo. In ogni attività di scavo da eseguirsi nel cantiere (a sezione obbligata, di sbancamento, manuali) dovranno rispettarsi le seguenti indicazioni generali:



TABELLA STABILITA' TERRENI

TERRENO	ANGOLO LIMITE DI STABILITA'		
	ASCIUTTO	UMIDO	BAGNATO
Rocce dure	80 - 85°	80 - 85°	80 - 85°
Rocce tenere e fessurate, tufo	50 - 55°	45 - 50°	40 - 45°
Pietrame	45 - 50°	40 - 45°	35 - 40°
Ghiaia	35 - 45°	30 - 40°	25 - 35°
Sabbia grossa non argillosa	30 - 35°	30 - 35°	25 - 30°
Sabbia fine (non argillosa)	30 - 40°	30 - 40°	10 - 40°
Terra vegetale	35 - 45°	30 - 40°	20 - 30°
Argilla, marne (terra argillosa)	40 - 50°	30 - 40°	10 - 30°
Terre forti	45 - 55°	35 - 45°	25 - 35°

- profilare le pareti dello scavo secondo l'angolo di natural declivio;
- evitare tassativamente di costituire depositi sul ciglio degli scavi;
- dove previsto dal progetto e/o richiesto dal DL, provvedere all'esecuzione di cassature del fronte dello scavo;
- per scavi dove sono previste le sbadacchiature, queste dovranno sporgere almeno 30 cm. al di sopra il ciglio dello scavo.

<p>P.S.C. Potenziamento delle Infrastrutture Pineta di CASTEL DEL MONTE - Attraverso LO STUPOR MUNDI</p>	<p>Sezione 5 - LAVORAZIONI</p>	<p>Rev. 1 - 13/06/2022 pag. 21</p>
--	--------------------------------	--

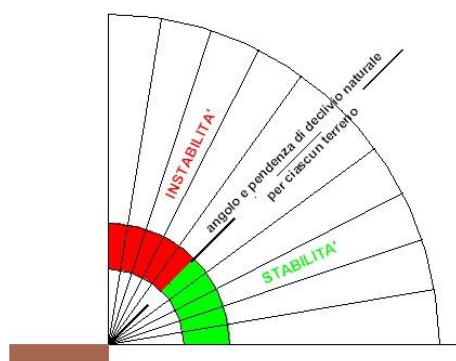
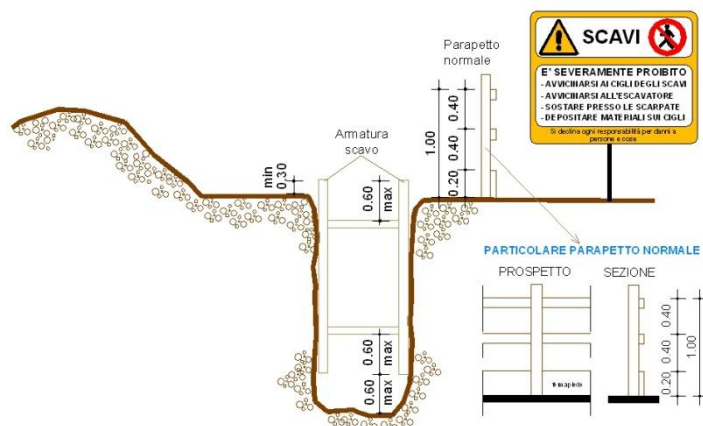

RISCHIO: Urti e compressioni

Situazioni di pericolo: L'urto con mezzi, macchine e attrezzature in movimento è un evento abbastanza comune e può essere causa d'infortuni anche di considerevole gravità.

Avvenimento

- Ogni volta che si transita o si lavora nelle vicinanze di ponteggi, opere provvisorie, strutture in fase di realizzazione, macchinari, attrezzature ecc... è presente il pericolo di urti contro parti sporgenti o parti in movimento
- Esecuzione di lavorazioni in prossimità di macchine e attrezzature con elementi a movimento alternato
- Presenza di oggetti sporgenti non segnalati adeguatamente
- Presenza di percorsi stretti e inadeguati alle esigenze di transito dei lavoratori e di movimentazione contemporanea di materiali



Gli utensili, gli attrezzi e gli apparecchi per l'impiego manuale dovranno essere tenuti in buono stato di conservazione ed efficienza e quando non utilizzati dovranno essere tenuti in condizioni di equilibrio stabile (ad esempio riposti in contenitori o assicurati al corpo dell'addetto) e non dovranno ingombrare posti di passaggio o di lavoro. I depositi di materiali in cataste, pile e mucchi dovranno essere organizzati in modo da evitare crolli o cedimenti e permettere una sicura e agevole movimentazione.

I lavoratori esposti a tale rischio dovranno essere dotati dei seguenti DPI:



Guanti -Edilizia Antitaglio
Rif. norm.: UNI EN 388,420
Guanti di protezione contro i rischi meccanici



Calzature - Livello di Protezione S3
Rif. norm.: UNI EN ISO 20345
Antiforo, sfilamento rapido e puntale in acciaio



Elmetto - In polietilene o ABS
Rif. norm.: UNI EN 397
Antiurto

P.S.C. Potenziamento delle Infrastrutture Pineta di CASTEL DEL MONTE - Attraverso LO STUPOR MUNDI	Sezione 5 - LAVORAZIONI	Rev. 1 - 13/06/2022 pag. 22
--	-------------------------	--------------------------------

RISCHIO: Tagli

Situazioni di pericolo: Durante il carico, lo scarico e la movimentazione di materiali ed attrezzature di lavoro. Ogni volta che si maneggia materiale edile pesante scabroso in superficie (legname, laterizi, sacchi di cemento, ecc.) e quando si utilizzano attrezzi (martello, cutter, cazzuola, ecc.)

Dovrà essere evitato il contatto del corpo dell'operatore con elementi taglienti o pungenti o comunque capaci di procurare lesioni.



Tutti gli organi lavoratori delle apparecchiature dovranno essere protetti contro i contatti accidentali.

Utilizzare sempre Guanti e Calzature di sicurezza



Guanti -Edilizia Antitaglio
Rif. norm.: UNI EN 388,420
Guanti di protezione contro i rischi meccanici



Calzature - Livello di Protezione S3
Rif. norm.: UNI EN ISO 20345
Antiforo, sfilamento rapido e puntale in acciaio

Dove non sia possibile eliminare il pericolo o non siano sufficienti le protezioni collettive (delimitazione delle aree a rischio), dovranno essere impiegati i DPI idonei alla mansione (calzature di sicurezza, guanti, grembiuli di protezioni, schermi, occhiali, ecc.). Effettuare sempre una presa salda del materiale e delle attrezzature che si movimentano.

RISCHIO: Scivolamenti

Situazioni di pericolo: Presenza di materiali vari, cavi elettrici e scavi aperti durante gli spostamenti in cantiere. Perdita di equilibrio durante la movimentazione dei carichi, anche per la irregolarità dei percorsi.

I percorsi per la movimentazione dei carichi ed il dislocamento dei depositi dovranno essere scelti in modo da evitare quanto più possibile le interferenze con zone in cui si trovano persone.



I percorsi pedonali interni al cantiere dovranno sempre essere mantenuti sgombri da attrezzature, materiali, macerie o altro capace di ostacolare il cammino degli operatori. Tutti gli addetti dovranno, comunque, indossare calzature di sicurezza idonee. Per ogni postazione di lavoro occorrerà individuare la via di fuga più vicina.

Essendo tale rischio sempre presente, occorrerà utilizzare, in tutte le attività di cantiere, le calzature di sicurezza.

P.S.C. Potenziamento delle Infrastrutture Pineta di CASTEL DEL MONTE - Attraverso LO STUPOR MUNDI	Sezione 5 - LAVORAZIONI	Rev. 1 - 13/06/2022 pag. 23
---	-------------------------	--------------------------------



Calzature - Livello di Protezione S3
Rif. norm.: UNI EN ISO 20345
Antiforo, sfilamento rapido e puntale in acciaio

Dovrà altresì provvedersi per il sicuro accesso ai posti di lavoro in piano, in elevazione e in profondità. Le vie d'accesso al cantiere e quelle corrispondenti ai percorsi interni dovranno essere illuminate secondo le necessità diurne e notturne.

RISCHIO: Incidenti automezzi

Situazioni di pericolo: Durante la circolazione di più automezzi e macchine semoventi in cantiere o nelle immediate vicinanze, si possono verificare incidenti tra gli stessi, con conseguenti gravi danni a persone e/o a cose.

All'interno del cantiere, la circolazione degli automezzi e delle macchine semoventi deve essere regolata con norme il più possibile simili a quelle della circolazione su strade pubbliche, la velocità deve essere limitata a seconda delle caratteristiche e condizioni dei percorsi e dei mezzi.



La viabilità di cantiere deve essere atte a resistere al transito dei mezzi di cui è previsto l'impiego, con pendenze e curve adeguate alle possibilità dei mezzi stessi ed essere mantenute costantemente in condizioni soddisfacenti.

La larghezza delle strade e delle rampe deve essere tale da consentire un franco di almeno 0,70 metri oltre la sagoma di ingombro massimo dei mezzi previsti. Qualora il franco venga limitato ad un solo lato, devono essere realizzate, nell'altro lato, piazzole o nicchie di rifugio ad intervalli non superiori a 20 metri una dall'altra.

- Tutti i mezzi mobili a motore devono essere provvisti di segnale acustico.
- Se un mezzo non è progettato per operare indifferentemente nelle due direzioni, esso deve essere equipaggiato con uno speciale segnale luminoso e/o acustico che automaticamente diventa operativo quando si innesta la marcia indietro.
- I mezzi progettati per operare indifferentemente nelle due direzioni devono avere luci frontali nella direzione di marcia e luci rosse a tergo. Tali luci si devono invertire automaticamente quando si inverte la direzione di marcia.
- I mezzi mobili devono essere equipaggiati con girofaro i mezzi di trasporto speciali (per esplosivi, di emergenza) devono essere equipaggiati con segnali speciali.
- Le strade usate dai mezzi meccanici devono avere una manutenzione appropriata.
- Per evitare la formazione di fango e di polvere se sterrate, devono essere spianate, trattate con inerti e innaffiate periodicamente.
- La velocità deve essere limitata per garantire la massima sicurezza in ogni condizione.
- Le manovre in spazi ristretti od impegnati da altri automezzi devono avvenire con l'aiuto di personale a terra.
- Tali disposizioni devono essere richiamate con apposita segnaletica.
- Deve essere regolamentato l'accesso e la circolazione dei mezzi di trasporto personali per raggiungere i posti di lavoro. Se non sono approntate zone di parcheggio, separate da quelle di lavoro, all'interno del cantiere, i mezzi di trasporto personali devono essere lasciati all'esterno.

P.S.C. Potenziamento delle Infrastrutture Pineta di CASTEL DEL MONTE - Attraverso LO STUPOR MUNDI	Sezione 5 - LAVORAZIONI	Rev. 1 - 13/06/2022 pag. 24
--	-------------------------	--------------------------------

RISCHIO: Investimento

Situazioni di pericolo: Presenza di automezzi e macchine semoventi circolanti o comunque presenti in cantiere o nelle immediate vicinanze.

All'interno del cantiere la circolazione degli automezzi e delle macchine semoventi dovrà essere regolata con norme il più possibile simili a quelle della circolazione sulle strade pubbliche e la velocità dovrà essere limitata a seconda delle caratteristiche e condizioni dei percorsi e dei mezzi.



Per l'accesso degli addetti ai rispettivi luoghi di lavoro dovranno essere approntati percorsi sicuri e, quando necessario, separati da quelli dei mezzi meccanici.

Le vie d'accesso al cantiere e quelle corrispondenti ai percorsi interni dovranno essere illuminate secondo le necessità diurne o notturne e mantenute costantemente in condizioni soddisfacenti.

Occorrerà controllare gli automezzi prima di ogni lavoro, in modo da accertarsi che tutte le parti e accessori possano operare in condizioni di sicurezza



Dovrà essere vietato condurre automezzi in retromarcia in condizioni di scarsa visibilità, ed occorrerà utilizzare un sistema di segnalazione sonoro e visivo specifico, e farsi segnalare da un altro lavoratore che la retromarcia può essere effettuata

Gli automezzi potranno essere condotti solo su percorsi sicuri

Occorrerà assicurarsi che tutti i lavoratori siano visibili e a distanza di sicurezza prima di utilizzare mezzi di scarico o di sollevamento



Sarà obbligatorio l'inserimento del freno di stazionamento durante le soste e la messa a dimora di idonee zeppe alle ruote se il mezzo è posizionato in pendenza

Utilizzare sbarramenti e segnaletica idonea in vicinanza di strade pubbliche

Tutti gli automezzi utilizzati in cantiere vanno ispezionati prima dell'inizio di ogni turno lavorativo, in modo da assicurare condizioni adeguate di sicurezza e scongiurare danni al veicolo con conseguente possibile incidente. Tutti i difetti devono essere eliminati prima della messa in servizio.



Indumenti Alta Visibilità - Giubbotti, tute, ecc.

Rif. norm.: UUNI EN 471

Utilizzare in caso di scarsa visibilità o lavori notturni

I lavoratori devono essere perfettamente visibili in ogni condizione di illuminamento. Utilizzare indumenti ad alta visibilità, di tipo rifrangente in lavori notturni

RISCHIO: Inalazione polveri

P.S.C. Potenziamento delle Infrastrutture Pineta di CASTEL DEL MONTE - Attraverso LO STUPOR MUNDI	Sezione 5 - LAVORAZIONI	Rev. 1 - 13/06/2022 pag. 25
---	-------------------------	--------------------------------

Situazioni di pericolo: Inalazione di polveri durante lavorazioni quali demolizioni totali o parziali, esecuzione di tracce e fori, ecc, lavori di pulizia in genere, o che avvengono con l'utilizzo di materiali in grana minuta o in polvere oppure fibrosi.

Nelle lavorazioni che prevedono l'impiego di materiali in grana minuta o in polvere oppure fibrosi e nei lavori che comportano l'emissione di polveri o fibre dei materiali lavorati, la produzione e/o la diffusione delle stesse deve essere ridotta al minimo utilizzando tecniche e attrezzature idonee.

Le polveri e le fibre captate e quelle depositatesi, se dannose, devono essere sollecitamente raccolte ed eliminate con i mezzi e gli accorgimenti richiesti dalla loro natura.



Mascherina- Facciale Filtrante (Facciale filtrante FFP1 a doppia protezione)
Rif. norm.: UNI EN 405

Qualora la quantità di polveri o fibre presenti superi i limiti tollerati e comunque nelle operazioni di raccolta ed allontanamento di quantità importanti delle stesse, devono essere forniti ed utilizzati indumenti di lavoro e DPI idonei alle attività ed eventualmente, ove richiesto, il personale interessato deve essere sottoposto a sorveglianza sanitaria. Durante le demolizioni di murature, trezzetti, intonaci ecc, al fine di ridurre sensibilmente la diffusione di polveri occorrerà irrorare di acqua le parti da demolire.

Utilizzare idonea mascherina antipolvere o maschera a filtri, in funzione delle polveri o fibre presenti.

RISCHIO: Cesoioamento

Situazioni di pericolo: Presenza di macchine con parti mobili (escavatori, gru, sollevatori, ecc.) o automezzi e equipaggiamenti in genere in posizione instabile.

Il Cesoioamento e lo stritolamento di persone tra parti mobili di macchine e parti fisse delle medesime o di opere, strutture provvisorie o altro, dovrà essere impedito limitando con mezzi materiali il percorso delle parti mobili o segregando stabilmente la zona pericolosa.



P.S.C. Potenziamento delle Infrastrutture Pineta di CASTEL DEL MONTE - Attraverso LO STUPOR MUNDI	Sezione 5 - LAVORAZIONI	Rev. 1 - 13/06/2022 pag. 26
---	-------------------------	--------------------------------



Qualora ciò non risulti possibile dovrà essere installata una segnaletica appropriata e dovranno essere osservate opportune distanze di rispetto; ove necessario dovranno essere disposti comandi di arresto di emergenza in corrispondenza dei punti di potenziale pericolo.

Dovrà essere obbligatorio abbassare e bloccare le lame dei mezzi di scavo, le secchie dei caricatori, ecc., quando non utilizzati e lasciare tutti i controlli in posizione neutra

Prima di utilizzare mezzi di scarico o di sollevamento o comunque con organi in movimento, occorrerà assicurarsi che tutti i lavoratori siano visibili e a distanza di sicurezza .

In caso di non completa visibilità dell'area, occorrerà predisporre un lavoratore addetto in grado di segnalare che la manovra o la attivazione può essere effettuata in condizioni di sicurezza ed in grado di interrompere la movimentazione in caso di pericolo.

RISCHIO: Proiezione di schegge

Situazioni di pericolo: Ogni volta che si transita o si lavora nelle vicinanze di macchine o attrezzature con organi meccanici in movimento, per la sagomatura di materiali (flessibile, sega circolare, scalpelli, martelli demolitori, ecc.) o durante le fasi di demolizione (ristrutturazioni, esecuzione di tracce nei muri, ecc.).

Non manomettere le protezioni degli organi in movimento.

Eseguire periodicamente la manutenzione sulle macchine o attrezzature (ingrassaggio, sostituzione parti danneggiate, sostituzione dischi consumati, affilatura delle parti taglienti, ecc.).



Occhiali - Di protezione - In polycarbonato antigraffio
Rif. norm.: UNI EN 166

P.S.C. Potenziamento delle Infrastrutture Pineta di CASTEL DEL MONTE - Attraverso LO STUPOR MUNDI	Sezione 5 - LAVORAZIONI	Rev. 1 - 13/06/2022 pag. 27
--	-------------------------	--------------------------------



Visiera - Antischegge
Rif. norm.: NI EN 166
Visiera antischegge

In presenza di tale rischio occorre utilizzare gli occhiali protettivi o uno schermo di protezione del volto.

RISCHIO: Inalazione gas e vapori

Situazioni di pericolo: Nei lavori a freddo o a caldo, eseguiti a mano o con apparecchi, con materiali, sostanze e prodotti che possono dar luogo, da soli o in combinazione, a sviluppo di gas, vapori, nebbie, aerosol e simili, dannosi alla salute.

Devono essere adottati provvedimenti atti ad impedire che la concentrazione di inquinanti nell'aria superi il valore massimo tollerato indicato nelle norme vigenti. La diminuzione della concentrazione può anche essere ottenuta con mezzi di ventilazione generale o con mezzi di aspirazione localizzata seguita da abbattimento.

In ambienti confinati deve essere effettuato il controllo del tenore di ossigeno, procedendo all'insufflamento di aria pura secondo le necessità riscontrate o utilizzando i DPI adeguati all'agente. Deve, comunque, essere organizzato il rapido deflusso del personale per i casi di emergenza.



Semimaschera - Filtrante Antigas (UNI EN 405)
Rif. norm.: UNI EN 361

Qualora sia accertata o sia da temere la presenza o la possibilità di produzione di gas tossici o asfissianti o la irrespirabilità dell'aria ambiente e non sia possibile assicurare una efficace aerazione ed una completa bonifica, gli addetti ai lavori devono essere provvisti di idonei respiratori dotati di sufficiente autonomia. Deve inoltre sempre essere garantito il continuo collegamento con persone all'esterno in grado di intervenire prontamente nei casi di emergenza.

Utilizzare maschere o semimaschere di protezione adeguate in funzione dell'agente.

RISCHIO: Punture

Situazioni di pericolo: Durante il carico, lo scarico e la movimentazione di materiali ed attrezzature di lavoro. Ogni volta che si maneggia materiale edile pesante scabroso in superficie (legname, laterizi, sacchi di cemento, ecc.) e quando si utilizzano attrezzi (martello, cutter, cazzuola, ecc.)

Dovrà essere evitato il contatto del corpo dell'operatore con elementi taglienti o pungenti o comunque capaci di procurare lesioni.



Tutti gli organi lavoratori delle apparecchiature dovranno essere protetti contro i contatti accidentali.

P.S.C. Potenziamento delle Infrastrutture Pineta di CASTEL DEL MONTE - Attraverso LO STUPOR MUNDI	Sezione 5 - LAVORAZIONI	Rev. 1 - 13/06/2022 pag. 28
--	-------------------------	--------------------------------

Dove non sia possibile eliminare il pericolo o non siano sufficienti le protezioni collettive (delimitazione delle aree a rischio), dovranno essere impiegati i DPI idonei alla mansione (calzature di sicurezza, guanti, grembiuli di protezioni, schermi, occhiali, ecc.). Effettuare sempre una presa salda del materiale e delle attrezzature che si movimentano.

Utilizzare sempre Guanti e Calzature di sicurezza



Guanti - Edilizia Antitaglio
Rif. norm.: UNI EN 388,420



Calzature - Livello di Protezione S3
Rif. norm.: UNI EN ISO 20345
Antiforo, sfilamento rapido e puntale in acciaio

RISCHIO: Ustioni

Situazioni di pericolo: Quando si transita o lavora nelle vicinanze di attrezzature che producono calore (lance termiche, fiamma ossidrica, saldatrici, ecc.) o macchine funzionanti con motori (generatori elettrici, compressori, ecc.); quando si effettuano lavorazioni con sostanze ustionanti.



Spegnere l'attrezzatura o il motore delle macchine se non utilizzate.

Seguire scrupolosamente le indicazioni fornite dal produttore o riportate sull'etichetta delle sostanze utilizzate.

Utilizzare guanti ed indumenti protettivi adeguati in funzione delle lavorazioni in atto.



Guanti -Anticalore
Guanti di protezione contro i rischi termici

Non transitare o sostare nell'area in cui vengono eseguite lavorazioni con sviluppo di calore, scintille, ecc. o nelle quali vengono utilizzare sostanze pericolose.

RISCHIO: Rumore

Ai sensi dell'art. 190 del D.Lgs. 81/08, dovrà essere valutato il rumore durante le effettive attività lavorative, prendendo in considerazione in particolare:

P.S.C. Potenziamento delle Infrastrutture Pineta di CASTEL DEL MONTE - Attraverso LO STUPOR MUNDI	Sezione 5 - LAVORAZIONI	Rev. 1 - 13/06/2022 pag. 29
---	--------------------------------	--------------------------------

- Il livello, il tipo e la durata dell'esposizione, ivi inclusa ogni esposizione a rumore impulsivo
- I valori limite di esposizione ed i valori di azione di cui all'art. 189 del D.Lgs. 81/08
- Tutti gli effetti sulla salute e sulla sicurezza dei lavoratori particolarmente sensibili al rumore
- Gli effetti sulla salute e sicurezza dei lavoratori derivanti dalle interazioni tra rumore e sostanze ototossiche connesse all'attività svolta e fra rumore e vibrazioni, seguendo attentamente l'orientamento della letteratura scientifica e sanitaria ed i suggerimenti del medico competente
- Le informazioni sull'emissione di rumore fornite dai costruttori delle attrezzature impiegate, in conformità alle vigenti disposizioni in materia
- L'esistenza di attrezzature di lavoro alternative progettate per ridurre l'emissione di rumore;
- Il prolungamento del periodo di esposizione al rumore oltre l'orario di lavoro normale, in locali di cui e' responsabile
- Le informazioni raccolte dalla sorveglianza sanitaria, comprese, per quanto possibile, quelle reperibili nella letteratura scientifica;
- La disponibilità di dispositivi di protezione dell'udito con adeguate caratteristiche di attenuazione

Le classi di rischio e le relative misure di prevenzione sono riassunte nella seguente tabella:

Classi di Rischio	Misure di Prevenzione
Classe di Rischio 0 $L_{EX} \leq 80$ dB (A) $L_{picco} \leq 135$ dB (C)	Nessuna azione specifica
Classe di Rischio 1 $80 < L_{EX} \leq 85$ dB (A) $135 < L_{picco} \leq 137$ dB (C)	INFORMAZIONE E FORMAZIONE: in relazione ai rischi provenienti dall'esposizione al rumore DPI: messa a disposizione dei lavoratori dei dispositivi di protezione (rif. D.Lgs. 81/08 art. 193 , comma1, lettera a) VISITE MEDICHE: solo su richiesta del lavoratore o qualora il medico competente ne confermi l'opportunità (rif. D.Lgs. 81/08 art. 196, comma 2)
Classe di Rischio 2 $85 < L_{EX} \leq 87$ dB (A) $137 < L_{picco} \leq 140$ dB (C)	INFORMAZIONE E FORMAZIONE: in relazione ai rischi provenienti dall'esposizione al rumore; adeguata informazione e formazione sull'uso corretto delle attrezzature di lavoro in modo da ridurre al minimo l'esposizione al rumore DPI: scelta dei DPI che consentano di eliminare o ridurre al minimo il rischio per l'udito, previa consultazione dei lavoratori o dei loro rappresentanti (rif. D.Lgs. 81/08 art. 193 , comma1, lettera c). Si esigerà altresì che tali DPI vengano indossati (rif. D.Lgs. 81/08 art. 193 , comma1, lettera b) VISITE MEDICHE: obbligatorie (rif. D.Lgs. 81/08 art. 196 , comma 1)
Classe di Rischio 3 $L_{EX} > 87$ dB (A) $L_{picco} > 140$ dB (C)	INFORMAZIONE E FORMAZIONE: in relazione ai rischi provenienti dall'esposizione al rumore; adeguata informazione e formazione sull'uso corretto delle attrezzature di lavoro in modo da ridurre al minimo l'esposizione al rumore DPI: scelta dei DPI che consentano di eliminare o ridurre al minimo il rischio per l'udito, previa consultazione dei lavoratori o dei loro rappresentanti (rif. D.Lgs. 81/08 art. 193 , comma1, lettera c). Imposizione dell'obbligo di indossare tali DPI in grado di abbassare l'esposizione al di sotto dei valori inferiori di azione salvo richiesta e concessione in deroga da parte dell'organo vigilante competente (D.Lgs. 81/08 art.197) Verifica l'efficacia dei DPI e verifica che l'esposizione scende al di sotto del valore inferiore di azione. VISITE MEDICHE: obbligatorie (rif. D.Lgs. 81/08 art. 196 , comma 1)

RISCHIO: Vibrazioni Mano-Braccio

Situazioni di pericolo: Ogni qualvolta vengono utilizzate attrezzature che producono vibrazioni al sistema mano-braccio, quali:

P.S.C. Potenziamento delle Infrastrutture Pineta di CASTEL DEL MONTE - Attraverso LO STUPOR MUNDI	Sezione 5 - LAVORAZIONI	Rev. 1 - 13/06/2022 pag. 30
--	-------------------------	--------------------------------

- Scalpellatori, Scrostatori, Rivettatori
- Martelli Perforatori
- Martelli Demolitori e Picconatori
- Trapani a percussione
- Cesoie
- Levigatrici orbitali e roto-orbitali
- Seghe circolari
- Smerigliatrici
- Motoseghe
- Decespugliatori
- Tagliaerba



Durante l'utilizzo di tali attrezzature, vengono trasmesse vibrazioni al sistema mano-braccio, che comportano un rischio per la salute e la sicurezza dei lavoratori, in particolare disturbi vascolari, osteoarticolari, neurologici o muscolari.

Il datore di lavoro dell' Impresa esecutrice dovrà valutare l' esposizione totale dei lavoratori esposti a tale rischio, come indicato dal D. Lgs. 81/08.
Nel POS dovrà indicare gli esiti di tale valutazione.

RISCHIO: MMC - Sollevamento e trasporto

Situazioni di pericolo: Lavorazioni che non possono prevedere la meccanizzazione della movimentazione dei carichi (Es. confezioni di cemento, malte ecc.).



In riferimento alle indicazioni presenti nel D.Lgs 81/08 agli art. 167, 168 e 169 e nell'allegato XXXIII, la norma di riferimento per effettuare la valutazione del rischio concernente le movimentazione manuale di carichi catalogabili come "sollevamento e trasporto" è la **UNI EN 11228-1**.

Si ricorda che l'applicazione norma è consentita solo se verificate le seguenti condizioni:

- Il peso movimentato dev'essere maggiore di 3 kg;
- Deve avvenire ad una velocità compresa tra 0,5 ed 1 m/s su una superficie orizzontale.

La valutazione del rischio, ferme restando tutte le ipotesi di applicabilità della suddetta norma, costa essenzialmente con la verifica della seguente disequazione:

$$m \leq m_{ref} \cdot h_M \cdot v_M \cdot d_M \cdot a_M \cdot f_M \cdot c_M$$

dove:

- **m** è il peso del grave movimentato;

P.S.C. Potenziamento delle Infrastrutture Pineta di CASTEL DEL MONTE - Attraverso LO STUPOR MUNDI	Sezione 5 - LAVORAZIONI	Rev. 1 - 13/06/2022 pag. 31
---	--------------------------------	--------------------------------

- m_{ref} è il valore limite di riferimento per la popolazione statistica a cui afferisce il lavoratore;
- h_M è il moltiplicatore per la distanza orizzontale;
- v_M è il moltiplicatore per la distanza verticale, c
- d_M è il moltiplicatore per la dislocazione verticale,
- a_M è il moltiplicatore per l'asimmetria ,
- f_M è il moltiplicatore per la frequenza con cui avviene la movimentazione;
- c_M è il moltiplicatore che tiene conto della qualità della presa.

Per lavorazioni in cui è prevista tale tipologia di rischio il datore di lavoro indicherà l'esito della valutazione e le misure di prevenzione e protezione adottate.

RISCHIO: Fiamme ed esplosioni

Situazioni di pericolo: Lavori con presenza di fiamme libere o che possono produrre scintille sia di origine elettrica che elettrostatica. Lavori in ambienti con vapori o polveri combustibili di sostanze instabili e reattive o con materie esplosive. Presenza, movimentazione e stoccaggio di bombole di gas.



L'incendio è una combustione che si sviluppa in modo incontrollato nel tempo e nello spazio. La combustione è una reazione chimica tra un corpo combustibile ed un comburente. I combustibili sono numerosi: legno, carbone, carta, petrolio, gas combustibile, ecc. Il comburente che interviene in un incendio è l'aria o, più precisamente, l'ossigeno presente nell'aria (21% in volume). Il rischio di incendio, quindi, esiste in tutti i locali. L'esplosione è una combustione a propagazione molto rapida con violenta liberazione di energia. Può avvenire solo in presenza di gas, vapori o polveri combustibili di alcune sostanze instabili e fortemente reattive o di materie esplosive.

Le cause, che possono provocare un incendio, sono:

- fiamme libere (ad esempio nelle operazioni di saldatura)
- particelle incandescenti provenienti da un qualsiasi fonte
- scintille di origine elettrica
- scintille di origine elettrostatica
- scintille provocate da un urto o sfregamento
- superfici e punti caldi
- innalzamento della temperatura dovuto alla compressione di gas
- reazioni chimiche
- getto conglomerato cementizio (vedi scheda specifica)
- messa in opera pozzetti
- ripristino e pulizia

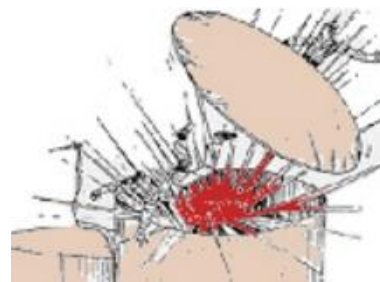

Precauzioni:

- Non effettuare saldature, operazioni di taglio o che possano comunque sviluppare calore o scintille in presenza di sostanze o polveri infiammabili.
- Non utilizzare contenitori che hanno contenuto sostanze infiammabili o tossiche prima di averli riempiti con acqua e lavati convenientemente.
- Durante le operazioni di saldatura non utilizzare ossigeno per ventilazione o pulizia.
- Attenersi alle istruzioni riportate nella scheda di sicurezza delle sostanze infiammabili utilizzate.

P.S.C. Potenziamento delle Infrastrutture Pineta di CASTEL DEL MONTE - Attraverso LO STUPOR MUNDI	Sezione 5 - LAVORAZIONI	Rev. 1 - 13/06/2022 pag. 32
---	-------------------------	--------------------------------

- Dovrà essere assolutamente vietato fumare nelle aree a rischio di incendio.

In caso di utilizzo di bombole di gas occorrerà attenersi alle seguenti misure minime preventive:

- Verificare l'esistenza della documentazione di prevenzione incendi prevista.
- Scegliere l'ubicazione delle bombole e loro posizionamento, considerando un possibile rischio d'incendio o d'esplosione.
- Tenere le bombole lontano dai luoghi di lavoro e da eventuali fonti di calore (fiamme, fucine, stufe, calore solare intenso e prolungato).
- Tenere in buono stato di funzionamento le valvole di protezione, i tubi, i cannelli, e gli attacchi, non sporcare con grasso od olio le parti della testa della bombola.
- Tenere ben stretti ai raccordi i tubi flessibili e proteggerli da calpestamenti.
- Evitare qualsiasi fuoriuscita di GPL perché essendo più pesante dell'aria può depositarsi nei punti più bassi (cantine, fosse), creando una miscela esplosiva che si può innescare anche solo con una scintilla (evitare pavimentazioni metalliche).
- Verificare l'adeguatezza ed il funzionamento dei sistemi di estinzione presenti (idranti, estintori, ecc.).

RISCHIO: Ribaltamento

Situazioni di pericolo: Nella conduzione di automezzi di cantiere in genere o nel sollevamento meccanico di carichi, si può verificare il ribaltamento del mezzo con il rischio di schiacciamento di persone estranee o dello stesso operatore.



Le cause principali che portano i mezzi di cantiere all'instabilità si verificano quando essi sono in movimento.

Le due cause principali, che possono provocare il ribaltamento sono:

- il sovraccarico
- lo spostamento del baricentro
- i percorsi accidentati ed eventuali ostacoli.

La perdita dell'equilibrio in senso trasversale non può essere causata dal carico, ma solo da una manovra sbagliata: la più frequente è costituita dall'errore di frenare il mezzo, mentre esso sta percorrendo una traiettoria curvilinea. Tanto più alto è il baricentro del mezzo, tanto più facilmente esso si può ribaltare, per cui, soprattutto durante la marcia in curva, sia a vuoto che a carico, è assolutamente necessario procedere con prudenza ed evitare brusche manovre.

Tutti i mezzi con rischio di ribaltamento devono essere dotati di cabina **ROPS** (Roll Over Protective Structure), cioè di una cabina progettata e costruita con una struttura atta a resistere a più ribaltamenti completi del mezzo.

Occorre effettuare sempre un sopralluogo sulle aree da percorrere, controllandone la stabilità, la assenza di impedimenti e valutando che le pendenze da superare siano al di sotto delle capacità del mezzo.

RISCHIO: Vibrazioni Corpo Intero

Situazioni di pericolo: Ogni qualvolta vengono utilizzate attrezzature che producono vibrazioni al corpo intero, quali:

P.S.C. Potenziamento delle Infrastrutture Pineta di CASTEL DEL MONTE - Attraverso LO STUPOR MUNDI	Sezione 5 - LAVORAZIONI	Rev. 1 - 13/06/2022 pag. 33
--	-------------------------	--------------------------------

- Ruspe, pale meccaniche, escavatori
- Perforatori
- Carrelli elevatori
- Autocarri
- Autogru, gru
- Piattaforme vibranti



Durante l'utilizzo di tali attrezzature, vengono trasmesse vibrazioni al corpo intero, che comportano rischi per la salute e la sicurezza dei lavoratori, in particolare lombalgie e traumi del rachide.

Il datore di lavoro dell' Impresa esecutrice dovrà valutare l' esposizione totale dei lavoratori esposti a tale rischio, come indicato dal D. Lgs. 81/08.
Nel POS dovrà indicare gli esiti di tale valutazione.

RISCHIO: Getti e schizzi



Situazioni di pericolo: Nei lavori a freddo e a caldo, eseguiti a mano o con apparecchi, con materiali, sostanze e prodotti che danno luogo a getti e schizzi dannosi per la salute.

In presenza di tali sostanze, devono essere adottati provvedimenti atti ad impedirne la propagazione nell'ambiente di lavoro, circoscrivendo la zona di intervento.

Gli addetti devono indossare adeguati indumenti di lavoro e utilizzare i DPI necessari.



Occhiali - Di protezione - In polycarbonato antigraffio
Rif. norm.: UNI EN 166

Visiera - Antischegge
Rif. norm.: NI EN 166
Visiera antischegge

RISCHIO: Postura

Situazioni di pericolo: il rischio da posture incongrue è assai diffuso e, seguendo una classificazione basata sul tipo di rischio posturale si possono individuare contesti lavorativi in cui sono presenti:

- sforzi fisici ed in particolare spostamenti manuali di pesi;
- posture fisse prolungate (sedute o erette);
- vibrazioni trasmesse a tutto il corpo;
- movimenti ripetitivi e continui di un particolare segmento corporeo.

E' ovvio che vi sono contesti lavorativi in cui si realizzano contemporaneamente due, anche più, di queste condizioni; tuttavia è utile rifarsi a questa classificazione unicamente per semplicità espositiva.

P.S.C. Potenziamento delle Infrastrutture Pineta di CASTEL DEL MONTE - Attraverso LO STUPOR MUNDI	Sezione 5 - LAVORAZIONI	Rev. 1 - 13/06/2022 pag. 34
---	-------------------------	--------------------------------

Le mansioni più esposte al rischio sono quelle del tinteggiatore e dell'intonacatore, che si caratterizzano per le elevate frequenze d'azione, le posture incongrue e lo sforzo applicato, spesso considerevole. Ad un livello di rischio medio si collocano i ferraioi e i carpentieri, anch'essi impegnati in attività con frequenze d'azione notevoli, ma con un minore sforzo applicato e pause decisamente più prolungate. I muratori, almeno per questo tipo di rischio, rientrano invece nella fascia con indici di rischio minori, con bassa frequenza d'azione, sforzo modesto (eccetto il caso della posa elementi) e pause più frequenti e prolungate.

PRINCIPALI MISURE DI PREVENZIONE

Modifiche strutturali del posto di lavoro

Nei lavori pesanti andrà favorita la meccanizzazione, negli altri il posto dovrà essere progettato "ergonomicamente" tenuto conto cioè delle dimensioni e delle esigenze e capacità funzionali dell'operatore.

Modifiche dell'organizzazione del lavoro

Nei lavori pesanti, oltre alla meccanizzazione, servono a garantire l'adeguato apporto numerico di persone alle operazioni più faticose che dovessero essere svolte comunque manualmente (pensiamo al personale sanitario!). Negli altri lavori servono a introdurre apposite pause o alternative posturali per evitare il sovraccarico di singoli distretti corporei.

Training, informazione sanitaria ed educazione alla salute

Sono di fondamentale importanza per la riuscita di qualsiasi intervento preventivo. Sono finalizzati non solo ad accrescere la consapevolezza dei lavoratori sull'argomento ma anche all'assunzione o modifica da parte di questi, tanto sul lavoro che nella vita extra lavorativa, di posture, atteggiamenti e modalità di comportamento che mantengano la buona efficienza fisica del loro corpo.

ATTIVITA' LAVORATIVE

Qui di seguito vengono riportate le diverse fasi lavorative oggetto dei lavori. Per ognuna di esse sono stati individuati i rischi e sono state dettagliate le misure di prevenzione ed indicati i Dispositivi di Protezione Individuale da indossare. Per ogni attività lavorativa sono state, inoltre, indicate le eventuali attrezzature, opere provvisorie e sostanze impiegate.

ATTIVITA': ALLESTIMENTO CANTIERE AREE A VERDE

Trattasi delle attività connesse all'allestimento del cantiere per l'esecuzione in sicurezza dei lavori oggetto dell'appalto. Prima di approntare il cantiere, occorrerà analizzare attentamente l'organizzazione generale. Ciò significa, in relazione al tipo ed all'entità, considerare il periodo in cui si svolgeranno i lavori, la durata prevista, il numero massimo ipotizzabile di addetti, la necessità di predisporre logisticamente il sito in modo da garantire un ambiente di lavoro non solo tecnicamente sicuro e igienico, ma anche il più possibile confortevole.



VALUTAZIONE FASI DI LAVORO

ALLESTIMENTO CANTIERE AREE A VERDE

FASE DI LAVORO: Montaggio recinzione e cancello di cantiere

Impresa Esecutrice: Impresa esecutrice

P.S.C. Potenziamento delle Infrastrutture Pineta di CASTEL DEL MONTE - Attraverso LO STUPOR MUNDI	Sezione 5 - LAVORAZIONI	Rev. 1 - 13/06/2022 pag. 35
---	-------------------------	--------------------------------

Si prevede la realizzazione della recinzione di cantiere con paletti di ferro o di legno e rete di plastica arancione. I paletti saranno infissi nel terreno per mezzo d'idonea mazza di ferro. Si prevede l'installazione di idoneo cancello realizzato fuori opera, in legno o in ferro, idoneo a garantire la chiusura (mediante lucchetto) durante le ore di inattività ed il facile accesso ai non addetti. Si prevede, infine, la collocazione dei cartelli di segnalazione, avvertimento, ecc., in tutti i punti necessari.



Fasi previste: Infissione paletti nel terreno e sistemazione rete di plastica; preparazione delle buche mediante scavo manuale con badile per porre in opera le colonne di sostegno delle ante dei cancelli e getto del calcestruzzo, previo ancoraggio, con elementi di legno delle colonne stesse. Collocazione su appositi supporti dei cartelli segnalatori con l'uso di chiodi, filo di ferro, ecc.

RISCHI DELLA FASE DI LAVORO

- Elettrocuzione
- Tagli
- Urti e compressioni

PRESCRIZIONI ORGANIZZATIVE ED ESECUTIVE

Generali

- Verificare l'uso costante dei DPI da parte di tutti i lavoratori.
- Accertarsi che l'area di lavoro e di infissione dei paletti sia sgombra da sottoservizi di qualunque genere





Elettrocuzione

- Prima di eseguire i lavori, accertarsi dell'assenza di linee elettriche interrato.

ELENCO FONTI DI RISCHIO DELLA FASE DI LAVORO

- Piccone
- Attrezzi manuali di uso comune

DPI DA UTILIZZARE

	Elmetti di protezione EN 397
	Guanti per rischi meccanici EN 388
	Occhiali due oculari EN 166
	Scarpa S2 UNI EN ISO 20345

Nota: la valutazione dei rischi delle fonti sopra indicate è riportata ai paragrafi successivi.

ALLESTIMENTO CANTIERE AREE A VERDE

FASE DI LAVORO: Realizzazione impianto elettrico e di terra del cantiere

Impresa Esecutrice: Impresa esecutrice

Formazione di impianto elettrico del cantiere completo di allacciamenti, quadri, linee, dispersori, e quant'altro necessario. Il lavoro consiste nella realizzazione dell'impianto elettrico di cantiere e dell'impianto di terra. L'impianto sarà funzionante con l'eventuale ausilio di idoneo gruppo elettrogeno.

L'esecuzione dell'impianto elettrico e di terra dovrà essere affidata a personale qualificato che seguirà il progetto firmato da tecnico iscritto all'albo

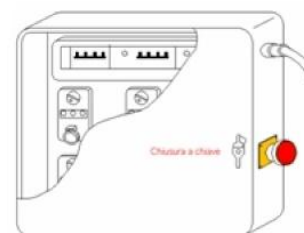

P.S.C. Potenziamento delle Infrastrutture Pineta di CASTEL DEL MONTE - Attraverso LO STUPOR MUNDI	Sezione 5 - LAVORAZIONI	Rev. 1 - 13/06/2022 pag. 36
---	-------------------------	--------------------------------

professionale. L'installatore dovrà rilasciare dichiarazioni scritte che l'impianto elettrico e di terra sono stati realizzati conformemente alle norme UNI, alle norme CEI 186/68 e nel rispetto della legislazione tecnica vigente in materia. Prima della messa in esercizio dell'impianto accertarsi dell'osservanza di tutte le prescrizioni e del grado d'isolamento. Dopo la messa in esercizio controllare le correnti assorbite, le cadute di tensione e la taratura dei dispositivi di protezione. Predisporre periodicamente controlli sul buon funzionamento dell'impianto.

RISCHI DELLA FASE DI LAVORO

- Elettrocuzione
- Tagli
- Scivolamenti
- Urti e compressioni
- Rumore

PRESCRIZIONI ORGANIZZATIVE ED ESECUTIVE

Generali

- Verificare l'uso costante dei DPI da parte di tutti i lavoratori.
- Vietare l'avvicinamento e la sosta ai non addetti ai lavori

Elettrocuzione

- Identificare i circuiti protetti dai singoli interruttori mediante cartellini
- Sorreggere i dispersori con pinza a manico lungo
- E' fatto divieto di lavorare su quadri in tensione
- Per lavorare sui quadri elettrici occorre che il personale preposto sia qualificato ed abbia i requisiti necessari per poter svolgere questa mansione
- Saranno predisposti comandi di emergenza per interrompere rapidamente l'alimentazione all'intero impianto elettrico (sul quadro generale) e a sue parti (sui quadri di zona); tali comandi saranno noti a tutte le maestranze e facilmente raggiungibili ed individuabili. (Norme CEI 64-8/4 Sez.464 - Norme CEI 64-8/7 Art.704.537)

ELENCO FONTI DI RISCHIO DELLA FASE DI LAVORO

- Utensili elettrici portatili
- Attrezzi manuali di uso comune

DPI DA UTILIZZARE



Elmetti di protezione
EN 397



Guanti per rischi meccanici
EN 388



Scarpa S2
UNI EN ISO 20345

Nota: la valutazione dei rischi delle fonti sopra indicate è riportata ai paragrafi successivi.

ALLESTIMENTO CANTIERE AREE A VERDE

FASE DI LAVORO: Viabilità e segnaletica cantiere

Impresa Esecutrice: Impresa esecutrice

Allestimento delle vie di circolazione interne del cantiere e della segnaletica di sicurezza.

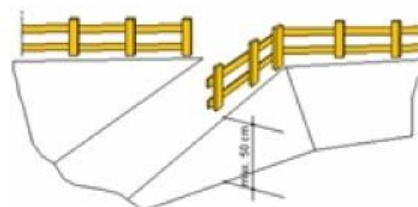

P.S.C. Potenziamento delle Infrastrutture Pineta di CASTEL DEL MONTE - Attraverso LO STUPOR MUNDI	Sezione 5 - LAVORAZIONI	Rev. 1 - 13/06/2022 pag. 37
---	-------------------------	--------------------------------

RISCHI DELLA FASE DI LAVORO

- Investimento
- Tagli
- Ribaltamento
- Urti e compressioni
- Rumore
- Vibrazioni Corpo Intero

PRESCRIZIONI ORGANIZZATIVE ED ESECUTIVE

Generali

- Verificare l'uso costante dei DPI da parte di tutti i lavoratori.
- All'entrata di ogni area di lavoro affiggere un cartello "Vietato l'ingresso ai non addetti ai lavori" .
- All'ingresso del cantiere installare i cartelli d'obbligo "usare l'elmetto", "indossare i guanti", "calzare le scarpe protettive".
- Curare che in prossimità di scavi sia affisso il cartello "Attenzione scavi aperti"
- Curare che ogni mezzo operativo disponga di un cartello "Vietato sostare o passare nel raggio d'azione della macchina" .
- Curare che tutti gli apparecchi di sollevamento dispongano di un cartello "Attenzione carichi sospesi".
- La segnaletica di cantiere deve mettere in risalto le condizioni di rischio con i conseguenti obblighi e divieti e deve essere integrata con la segnaletica di sicurezza
- Le vie d'accesso ed i punti pericolosi non proteggibili dovranno essere segnalati ed illuminati opportunamente

Investimento

- Occorrerà segnalare la massima velocità dei mezzi di cantiere (max 40 Km/h) e, per i lavori da eseguirsi in presenza di traffico, occorrerà disporre cartelli con limite di velocità di 5, max 10 Km/h
- Tutte le tratte di cantiere comprese nelle sedi stradali andranno delimitate e protette con barriere idonee adeguatamente segnalate ed illuminate
- Tutti i veicoli adibiti alla circolazione su strada devono essere in regola con i collaudi periodici
- Tutti i veicoli di cantiere devono essere in perfetta efficienza (dispositivi di segnalazione acustica, luci e freni)





Ribaltamento

- Le rampe di accesso al fondo degli scavi devono avere una carreggiata solida in riferimento ai mezzi di trasporto ed una pendenza adeguata. (Punto 1.1, Allegato XVIII - D.Lgs.81/08)

ELENCO FONTI DI RISCHIO DELLA FASE DI LAVORO

- Dumper
- Attrezzi manuali di uso comune

DPI DA UTILIZZARE

	Elmetti di protezione EN 397
	Guanti per rischi meccanici EN 388
	Scarpa S2 UNI EN ISO 20345
	Tuta EN 471

Nota: la valutazione dei rischi delle fonti sopra indicate è riportata ai paragrafi successivi.

P.S.C. Potenziamento delle Infrastrutture Pineta di CASTEL DEL MONTE - Attraverso LO STUPOR MUNDI	Sezione 5 - LAVORAZIONI	Rev. 1 - 13/06/2022 pag. 38
--	-------------------------	--------------------------------

FASE DI LAVORO: Montaggio bagni chimici e box ufficio

Impresa Esecutrice: Impresa esecutrice

Realizzazione di baraccamenti e box da destinare ad attività di cantiere, con unità modulari prefabbricate da poggiate su cordoli in calcestruzzo. Il lavoro consiste nella collocazione dei prefabbricati per la sistemazione dei servizi di cantiere.



Fasi previste: Gli operatori provvederanno a pulire le zone dove andranno sistemate le costruzioni. Provvederanno alla sistemazione dei piani di appoggio delle strutture prefabbricate e costruiranno le pedane di legno da porre davanti alle porte d'ingresso. L'operatore autista, che trasporterà i prefabbricati, si avvicinerà alla zona in base alle indicazioni che verranno date da uno dei due operatori, all'uopo istruito. L'automezzo, dotato di gru a bordo, prima di scaricare i prefabbricati, verrà bloccato e sistemato in modo da non creare rischi riguardo al ribaltamento. Il carico in discesa sarà guidato dai due operatori per mezzo di cime e attraverso comandi verbali. Solo quando i prefabbricati saranno definitivamente sganciati dall'organo di sollevamento, l'operatore a terra darà il via libera al guidatore il quale sarà autorizzato a rimuovere i mezzi di stabilizzazione del camion e quindi muoversi. Gli operatori provvederanno, infine, ad eseguire gli ancoraggi del prefabbricato al suolo, se previsto dai grafici e dalle istruzioni per il montaggio.

RISCHI DELLA FASE DI LAVORO

- Tagli
- Scivolamenti
- Urti e compressioni
- Rumore

PRESCRIZIONI ORGANIZZATIVE ED ESECUTIVE

Generali

- Verificare l'uso costante dei DPI da parte di tutti i lavoratori.
- Attenersi scrupolosamente alle istruzioni relative all'utilizzo dell'autogru o dell'autocarro con gru durante la movimentazione e la posa delle baracche.
- Curare gli allacciamenti dei servizi ai sistemi fognanti o ad una adeguata fossa settica prima del convogliamento alla depurazione
- Dotare le baracche dei presidi di pronto soccorso e delle indicazioni dei primi soccorsi da prestare in caso di infortunio
- In caso di installazione delle baracche su terreno in pendio occorrerà avvalersi della sorveglianza di un tecnico competente
- Installare le baracche di cantiere su terreno pianeggiante e stabile, lontano da avallamenti
- Le baracche di cantiere devono presentare una struttura ed una stabilità adeguate al tipo di impiego.
- Nel montaggio delle baracche di cantiere attenersi scrupolosamente alle schede tecniche fornite dal costruttore del prefabbricato
- Prevedere lo smaltimento dei rifiuti non assimilabili agli urbani attraverso operatori autorizzati, curando tutte le registrazioni come per legge.

Scivolamenti

- In caso di realizzazione di gradini di accesso alle baracche di cantiere, è necessario realizzare un parapetto di idonea resistenza, H= 1.00 m, corrente intermedio e tavola fermapièda da 20 cm

ELENCO FONTI DI RISCHIO DELLA FASE DI LAVORO

- Autocarro con gru
- Attrezzi manuali di uso comune
- Ganci
- Fune

DPI DA UTILIZZARE

P.S.C. Potenziamento delle Infrastrutture Pineta di CASTEL DEL MONTE - Attraverso LO STUPOR MUNDI	Sezione 5 - LAVORAZIONI	Rev. 1 - 13/06/2022 pag. 39
---	-------------------------	--------------------------------



Elmetti di protezione
EN 397



Guanti per rischi meccanici
EN 388



Scarpa S2
UNI EN ISO 20345

Nota: la valutazione dei rischi delle fonti sopra indicate è riportata ai paragrafi successivi.

ATTIVITA': AREE A VERDE

Lavori di realizzazione di aree a verde consistenti nel taglio di alberi ed arbusti, nuove piantumazioni, realizzazione di siepi e prati, disinfestazione e derattizzazione dell'intera area.



VALUTAZIONE FASI DI LAVORO

AREE A VERDE

FASE DI LAVORO: Taglio di alberi, arbusti e simili

Impresa Esecutrice: Impresa esecutrice

Taglio di alberi, arbusti, piante e simili, eseguito con attrezzi manuali o con l'uso di motosega e/o decespugliatore. In particolare si prevede:



- ricognizione dell'area di intervento, preparazione e delimitazione;
- predisposizione segnaletica di sicurezza;
- taglio arbusti e piante con mezzi meccanici;
- pulizia e movimentazione dei residui.

RISCHI DELLA FASE DI LAVORO

- Postura
- Tagli
- Scivolamenti
- Rumore
- Vibrazioni Mano-Braccio
- MMC - Sollevamento e trasporto
- Proiezione di schegge
- Caduta di materiale dall'alto
- Inalazione polveri

PRESCRIZIONI ORGANIZZATIVE ED ESECUTIVE

Tagli

- Verificare l'integrità delle protezioni per le mani degli attrezzi utilizzati e che gli stessi siano conformi alla norma e marcati "CE"

Scivolamenti

- I depositi momentanei devono consentire la agevole esecuzione delle manovre e dei movimenti necessari per lo svolgimento del lavoro

Caduta di materiale dall'alto

- L'area di intervento è opportunamente delimitata e sono predisposte le segnalazioni e protezioni necessarie.







P.S.C. Potenziamento delle Infrastrutture Pineta di CASTEL DEL MONTE - Attraverso LO STUPOR MUNDI	Sezione 5 - LAVORAZIONI	Rev. 1 - 13/06/2022 pag. 40
---	-------------------------	--------------------------------

- E' vietato lasciare incustoditi attrezzi taglienti, ma è necessario riporli sempre negli appositi contenitori o, comunque, in modo da non causare danni in caso di cadute accidentali.
- La caduta degli alberi di alto fusto è guidata tramite funi.

ELENCO FONTI DI RISCHIO DELLA FASE DI LAVORO

- Attrezzatura manuale da taglio
- Decespugliatore a motore
- Ascia
- Motosega con motore a combustione
- Polveri di legno

DPI DA UTILIZZARE

	Calotta con visiera in polycarbonato UNI EN 166
	Elmetti di protezione EN 397
	Guanti per rischi meccanici EN 388
	Inserti auricolari con archetto EN 352-2; EN 458
	Inserti auricolari preformati riutilizzabili EN 352-2; EN 458
	Scarpa S2 UNI EN ISO 20345
	Semimaschera filtrante per polveri FF P3 EN 149
	Tuta antimpigliamento EN 510

SEGNALETICA PREVISTA

	Pericolo rumore D.Lgs. 81/08
---	---------------------------------

Nota: la valutazione dei rischi delle fonti sopra indicate è riportata ai paragrafi successivi.

ATTIVITA': IMPIANTI ELETTRICI ESTERNI

VALUTAZIONE FASI DI LAVORO

IMPIANTI ELETTRICI ESTERNI

FASE DI LAVORO: Scavo a sezione obbligata con mezzi meccanici e a mano

Impresa Esecutrice:

Esecuzione di scavi a sezione ristretta eseguiti con mezzi meccanici con interventi manuali.

RISCHI DELLA FASE DI LAVORO

- Seppellimento, sprofondamento

P.S.C. Potenziamento delle Infrastrutture Pineta di CASTEL DEL MONTE - Attraverso LO STUPOR MUNDI	Sezione 5 - LAVORAZIONI	Rev. 1 - 13/06/2022 pag. 41
---	--------------------------------	--------------------------------

PRESCRIZIONI ORGANIZZATIVE ED ESECUTIVE

Generali

- Verificare l'uso costante dei DPI da parte di tutti i lavoratori.
- I percorsi per la movimentazione dei carichi e il dislocamento dei depositi, durante le operazioni di scavo e movimenti di terra, devono essere scelti in modo da evitare interferenze con zone in cui si trovano persone.
- Il posto di manovra dell'addetto all'escavatore, quando questo non sia munito di cabina metallica, deve essere protetto con solido riparo (Art. 118, comma 4, D.Lgs. 81/08)
- Durante i lavori di scavo dovrà essere vietata la sosta ed il passaggio dei non addetti ai lavori. (2087 - Codice Civile)
- Le armature provvisorie per sostenere apparecchi leggeri per lo scavo di pozzi o di scavi a sezione ristretta (arganetti o conocchie) azionati solamente a braccia, devono avere per base un solido telaio, con piattaforme per i lavoratori e fiancate di sostegno dell'asse dell'apparecchio opportunamente irrigidite e controventate (Punto 3.4.2, Allegato XVIII, D.Lgs. 81/08). In ogni caso, quando i suddetti apparecchi sono installati in prossimità di cigli di pozzi o scavi, devono essere adottate le misure necessarie per impedire franamenti o caduta di materiali (Punto 3.4.3, Allegato XVIII, D.Lgs. 81/08)

Seppellimento, sprofondamento

- E' vietato costituire depositi di materiali presso il ciglio degli scavi. Qualora tali depositi siano necessari per le condizioni del lavoro, si deve provvedere alle necessarie puntellature (Art. 120 D.Lgs. 81/08)
- Le pareti dei fronti di attacco degli scavi devono essere tenute con una inclinazione o un tracciato tali, in relazione alla natura del terreno, da impedire franamenti. (Art.118 - D. Lgs. 81/08)
- Prima delle operazioni di scavo verrà verificata con la D.L. la consistenza e la stabilità del terreno, stabilendo così la tratta di scavo possibile in funzione di tali parametri.
- Quando per la particolare natura del terreno o per causa di piogge, di infiltrazione, di gelo o disgelo, o per altri motivi, siano da temere frane o scoscendimenti, deve essere provveduto all'armatura o al consolidamento del terreno (Art. 118, comma 2, D.Lgs. 81/08)

ELENCO FONTI DI RISCHIO DELLA FASE DI LAVORO

- Autocarro
- Escavatore

DPI DA UTILIZZARE



Elmetti di protezione
EN 397



Guanti per rischi meccanici
EN 388



Scarpa S2
UNI EN ISO 20345

Nota: la valutazione dei rischi delle fonti sopra indicate è riportata ai paragrafi successivi.

IMPIANTI ELETTRICI ESTERNI

FASE DI LAVORO: Posa pozzetti prefabbricati

Impresa Esecutrice:

Movimentazione e posa in opera di pozzetti in c.a. prefabbricati in scavi predisposti, compresi i collegamenti con le tubazioni.

RISCHI DELLA FASE DI LAVORO

- Inalazione polveri
- Investimento
- Tagli
- Urti e compressioni

P.S.C. Potenziamento delle Infrastrutture Pineta di CASTEL DEL MONTE - Attraverso LO STUPOR MUNDI	Sezione 5 - LAVORAZIONI	Rev. 1 - 13/06/2022 pag. 42
---	-------------------------	--------------------------------

PRESCRIZIONI ORGANIZZATIVE ED ESECUTIVE

Generali

- Verificare l'uso costante dei DPI da parte di tutti i lavoratori.
- Verificare che il personale, durante le operazioni, non sosti sotto i carichi sospesi, nello scavo, sotto i bracci dei mezzi meccanici in tiro, tra colonna in sospensione e bordo scavo, e comunque in posizione di possibile pericolo causato dai mezzi in movimento

Investimento

- Isolare la zona interessata dai lavoratori al fine di evitare il contatto di persone non addette ai lavori con mezzi meccanici

Urti e compressioni

- Allontanare uomini e mezzi dal raggio d'azione delle macchine operatrici

ELENCO FONTI DI RISCHIO DELLA FASE DI LAVORO

- Autocarro con gru

DPI DA UTILIZZARE



Elmetti di protezione
EN 397



Guanti per rischi meccanici
EN 388



Scarpa S2
UNI EN ISO 20345

Nota: la valutazione dei rischi delle fonti sopra indicate è riportata ai paragrafi successivi.

IMPIANTI ELETTRICI ESTERNI

FASE DI LAVORO: Impianto elettrico e di terra esterno

Impresa Esecutrice:

Trattasi dell'esecuzione dell'impianto elettrico esterno interrato, in scavo predisposto, compreso tutte le opere accessorie e gli allacciamenti.

Si prevedono le seguenti lavorazioni:

- Carico e scarico dei materiali da automezzi e furgoni;
- Posa di condutture elettriche interrate in scavo predisposto;
- Infissione puntazze e posa corde in rame nudo per la rete di terra e morsettiere;
- Cablaggio quadri elettrici, prove finali e collaudo impianto.

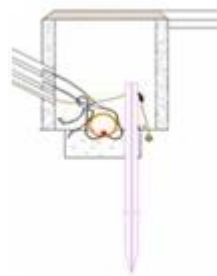

RISCHI DELLA FASE DI LAVORO

- Elettrocuzione
- Investimento
- Scivolamenti
- Urti e compressioni
- Rumore

PRESCRIZIONI ORGANIZZATIVE ED ESECUTIVE

Elettrocuzione

- Per lavorare sui quadri elettrici, si verificherà che il personale preposto sia qualificato ed abbia i requisiti necessari per poter svolgere questa mansione

Investimento

P.S.C. Potenziamento delle Infrastrutture Pineta di CASTEL DEL MONTE - Attraverso LO STUPOR MUNDI	Sezione 5 - LAVORAZIONI	Rev. 1 - 13/06/2022 pag. 43
---	-------------------------	--------------------------------

- E' vietato sostare o eseguire lavori nelle zone di passaggio veicoli senza avere prima predisposto le opportune segnalazioni
- I veicoli in movimento dovranno impiegare idonee segnalazioni acustiche

Scivolamenti

- Depositare a terra i materiali nei luoghi previsti e in ordine
- Mantenere il piano di calpestio sempre pulito e in ordine





Urti e compressioni

- Durante la infissione delle puntazze controllare la assenza di persone estranee nella zona circostante e non avvicinare direttamente le mani alla zona di battitura, evitando, altresì di posizionarsi in modo instabile o su aree a rischio di caduta

ELENCO FONTI DI RISCHIO DELLA FASE DI LAVORO

- Mola da banco
- Troncatrice
- Attrezzi manuali di uso comune
- Utensili elettrici portatili

DPI DA UTILIZZARE

	Elmetti di protezione EN 397
	Gilet ad alta visibilità EN 471
	Guanti per rischi elettrici e folgorazione EN 60903
	Scarpa S2 UNI EN ISO 20345

SEGNALETICA PREVISTA

	Pericolo rumore D.Lgs.81/08
---	--------------------------------

Nota: la valutazione dei rischi delle fonti sopra indicate è riportata ai paragrafi successivi.

IMPIANTI ELETTRICI ESTERNI

FASE DI LAVORO: Installazione impianti elettrici e di illuminazione

Impresa Esecutrice:

Operazioni di installazione degli impianti elettrici e di illuminazione. La fase è eseguita sugli impianti in assenza di tensione, dove elettricisti provvedono al collocamento e collegamento dei conduttori di corrente.



RISCHI DELLA FASE DI LAVORO

- Caduta dall'alto
- Elettrocuzione
- Urti e compressioni
- Caduta di materiale dall'alto
- Rumore
- Scivolamenti
- Punture

P.S.C. Potenziamento delle Infrastrutture Pineta di CASTEL DEL MONTE - Attraverso LO STUPOR MUNDI	Sezione 5 - LAVORAZIONI	Rev. 1 - 13/06/2022 pag. 44
---	-------------------------	--------------------------------

PRESCRIZIONI ORGANIZZATIVE ED ESECUTIVE

Generali

- Attenersi alle disposizioni del progetto esecutivo dell'impianto e non introdurre variazioni se non concordate con il direttore dei lavori
- Deve essere installato un sistema di allarme che permetta l'immediata evacuazione degli operatori.

Caduta dall'alto

- Per i lavori temporanei in quota che non possono essere eseguiti in condizioni di sicurezza e in condizioni ergonomiche adeguate a partire da un luogo adatto allo scopo, sono scelte le attrezzature di lavoro più idonee a garantire e mantenere condizioni di lavoro sicure, in conformità ai seguenti criteri: a) priorità alle misure di protezione collettiva rispetto alle misure di protezione individuale; b) dimensioni delle attrezzature di lavoro confacenti alla natura dei lavori da eseguire, alle sollecitazioni prevedibili e ad una circolazione priva di rischi.
- Viene scelto il tipo più idoneo di sistema di accesso ai posti di lavoro temporanei in quota in rapporto alla frequenza di circolazione, al dislivello e alla durata dell'impiego. Il sistema di accesso adottato consente l'evacuazione in caso di pericolo imminente. Il passaggio da un sistema di accesso a piattaforme, impalcati, passerelle e viceversa non comporta rischi ulteriori di caduta.
- Nel caso in cui l'esecuzione di un lavoro di natura particolare richieda l'eliminazione temporanea di un dispositivo di protezione collettiva contro le cadute, sono adottate misure di sicurezza equivalenti ed efficaci, imponendo che il lavoro sia eseguito previa adozione di tali misure. Una volta terminato definitivamente o temporaneamente detto lavoro di natura particolare, i dispositivi di protezione collettiva contro le cadute vengano ripristinati.
- I trabattelli, cavalletti, ecc., utilizzati ad almeno 2 metri dal suolo (preferibilmente a qualsiasi altezza), presentano caratteristiche di robustezza e idoneità antinfortunistica, con parapetto regolamentare sui lati esposti.
- Nei lavori eseguiti ad un'altezza superiore a m 2, sono allestite idonee opere provvisorie dotate di parapetti regolamentari atte ad eliminare il pericolo di caduta di persone e di cose.
- Per gli operatori addetti alle lavorazioni in quota è richiesto di verificare prima di ogni uso l'efficienza delle cinture di sicurezza e delle corde di ancoraggio, effettuando opportune prove; di tenere sempre agganciati e fissati a speciali cinture di sicurezza gli attrezzi da lavoro.
- Agli operatori addetti alle lavorazioni in quota viene ordinato di utilizzare, per il raggiungimento dei punti prestabiliti di sospensione e di posizionamento dei corpi illuminanti, esclusivamente passaggi fissi dotati di protezioni regolamentari, oppure attrezzature per il sollevamento degli operatori in quota (scale, trabattelli, piattaforme mobili), realizzati secondo le vigenti norme antinfortunistiche.

Elettrocuzione

- L'impianto elettrico e di terra sono perfettamente a norma compreso il quadro elettrico.
- Non utilizzare attrezzature a funzionamento elettrico con mani umide o in presenza di forte umidità.
- E' vietato effettuare interventi su parti elettriche in tensione.
- Agli operatori addetti al montaggio dell'impianto elettrico di servizio è richiesto di seguire scrupolosamente, per la posa in opera dei cavi di distribuzione elettrica, quanto previsto nelle norme CEI vigenti, con particolare riferimento alla protezione delle condutture (aeree o interrate) dei tipi di cassette di distribuzione (doppia protezione) e degli indici di protezione da rispettare per i cavi, le cassette, e gli apparecchi di illuminazione che, data la specifica situazione, non possono essere inferiori a IP 42.
- Tutti i circuiti devono essere protetti da sezionatori e interruttori magnetotermici e/o differenziali di tipo idoneo, dotati di blocco contro la chiusura accidentale del circuito nei casi in cui ciò è prescritto.
- Devono essere previsti comandi di emergenza per lo sganciamento dell'alimentazione, opportunamente segnalati, sia per l'alimentazione fornita dal quadro di distribuzione locale, che dai gruppi elettrogeni eventualmente previsti.
- L'installatore ha l'obbligo di effettuare il controllo delle varie parti dell'impianto, eseguendo le prescritte prove a vista e strumentali necessarie a garantire la corretta costruzione degli impianti.
- I lavoratori devono essere informati della posizione dov'è montato e segnalato il pulsante di sganciamento rapido della tensione, da usare in caso di scariche e folgorazioni o per ogni evenienza di soccorso.

Urti e compressioni

- Muoversi e manovrare gli attrezzi con attenzione per evitare impatti accidentali.
- E' obbligatorio lasciare pavimenti e passaggi sgombri da attrezzature o materiali.
- Gli addetti al montaggio degli impianti devono porre la massima attenzione alle operazioni dei mezzi meccanici in movimento e tenersi sempre a dovuta distanza di sicurezza nel momento in cui i carichi vengono sollevati e trasportati.

Caduta di materiale dall'alto

P.S.C. Potenziamento delle Infrastrutture Pineta di CASTEL DEL MONTE - Attraverso LO STUPOR MUNDI	Sezione 5 - LAVORAZIONI	Rev. 1 - 13/06/2022 pag. 45
---	-------------------------	--------------------------------

- Tenere gli utensili impiegati in apposite guaine o assicurati in modo da impedirne la caduta.
- Viene impedito l'accesso o il transito nelle aree dove il rischio è maggiore segnalando, in maniera evidente, il tipo di rischio tramite cartelli esplicativi.

Scivolamenti

- Verificare che le scale portatili fornite ai tecnici siano dotate alla loro sommità di rampini di aggancio alla struttura metallica, di appoggi antiscivolo a pavimento e di gradini antiscivolo.
- Non lasciare materiali, attrezzature, cavi elettrici o altro nei luoghi di passaggio e provvedere ad un frequente allontanamento di tutti i residui delle lavorazioni.



Punture

- Gli addetti devono porre la massima attenzione alla presenza di elementi che possono procurare ferite alle mani (creste della zincatura, chiodi, parti metalliche lacerate e distorte, che possono pungere e tagliare ecc.).

ELENCO FONTI DI RISCHIO DELLA FASE DI LAVORO

- Trabattelli
- Scala doppia
- Ponte su cavalletti
- Attrezzi manuali di uso comune
- Utensili elettrici portatili
- Ganci
- Fune
- Autocarro con gru
- Autogru con piattaforma aerea
- Gruppo elettrogeno
- Tester (o Multimetro)

DPI DA UTILIZZARE

	Elmetti di protezione EN 397
	Guanti per rischi elettrici e folgorazione EN 60903
	Scarpa S2 UNI EN ISO 20345

Nota: la valutazione dei rischi delle fonti sopra indicate è riportata ai paragrafi successivi.

ATTIVITA': OPERE IN PIETRA E MARMO

VALUTAZIONE FASI DI LAVORO

OPERE IN PIETRA E MARMO

FASE DI LAVORO: Restauro di marmi e pietre

Impresa Esecutrice:

Trattasi del restauro conservativo di elementi in marmi o in pietra, utilizzati per il rivestimento di facciate, per il rivestimento di interni oppure per le pavimentazioni. Il restauro avviene secondo le seguenti fasi:

P.S.C. Potenziamento delle Infrastrutture Pineta di CASTEL DEL MONTE - Attraverso LO STUPOR MUNDI	Sezione 5 - LAVORAZIONI	Rev. 1 - 13/06/2022 pag. 46
---	-------------------------	--------------------------------

- Analisi preliminari di tipo stratigrafiche, chimiche, di porosità e resistenza, per individuare la metodologia d'intervento più adatta.
- Pulitura di tipo chimico, per la rimozione di depositi superficiali, con solventi organici o prodotti basici, diluiti in acqua, con soluzioni di sali inorganici, carbonato e bicarbonato d'ammonio, applicati ad impacco.
- Pulitura di tipo meccanico, per la rimozione di depositi molto aderenti, con apparecchio aeroabrasivo di precisione, con bisturi, con martello e scalpello, con microtrapano, con microsabbiatrici ecc.
- Spazzolatura delicata e lavaggio con acqua distillata.
- Rimozione delle stuccature deteriorate
- Stuccatura e ricostruzione eseguite tramite miscela di polvere di marmo colorato o pietra, con aggiunta di malta a base di calce idraulica, sabbia ed eventualmente emulsioni acriliche.
- Tamponatura delle sigillature tramite spugnatura con acqua fino a rimuovere l'eccesso di stucco
- Consolidamento e protezione finale con applicazione di resine acriliche, trasparenti e traspiranti, oppure con applicazione di idonee cere.

RISCHI DELLA FASE DI LAVORO

- Elettrocuzione
- Inalazione polveri
- Tagli
- Rumore

PRESCRIZIONI ORGANIZZATIVE ED ESECUTIVE

Generali

- Verificare l'uso costante dei DPI da parte di tutti i lavoratori.

Elettrocuzione

- Durante l'utilizzo di macchine elettriche, usare tutte le misure e precauzioni necessarie per impedire rischi di elettrocuzione
- Verificare periodicamente l'integrità dei macchinari elettrici

Tagli

- Utilizzare macchinari dotati di dispositivi di protezione delle parti in movimento

ELENCO FONTI DI RISCHIO DELLA FASE DI LAVORO

- Attrezzatura manuale da taglio
- Idrosabbiatrici
- Attrezzi manuali di uso comune
- Polveri inerti
- Resine acriliche
- Solventi

DPI DA UTILIZZARE



Guanti per rischi meccanici
EN 388



Scarpa S2
UNI EN ISO 20345



Semimaschera filtrante per polveri FF P3
EN 149

Nota: la valutazione dei rischi delle fonti sopra indicate è riportata ai paragrafi successivi.

P.S.C. Potenziamento delle Infrastrutture Pineta di CASTEL DEL MONTE - Attraverso LO STUPOR MUNDI	Sezione 5 - LAVORAZIONI	Rev. 1 - 13/06/2022 pag. 47
--	-------------------------	--------------------------------

OPERE IN PIETRA E MARMO

FASE DI LAVORO: Rinterri

Impresa Esecutrice:

Trattasi della esecuzione di rinterri per lavori di diversa natura, quali riempimenti di scavi a sezione obbligata, ecc., eseguiti con mezzi meccanici con piccoli interventi manuali.

RISCHI DELLA FASE DI LAVORO

- Caduta dall'alto
- Investimento
- Ribaltamento
- Urti e compressioni

PRESCRIZIONI ORGANIZZATIVE ED ESECUTIVE

Generali

- Vietare il trasporto di terze persone sulle macchine operatrici
- Effettuare eventuali riparazioni ai mezzi utilizzati solo a motore spento
- Isolare la zona interessata ai lavori, al fine di evitare l'accesso a persone non autorizzate
- Spegnerne il motore del mezzo prima di scendere ed usare l'apposita scaletta
- Verificare l'uso costante dei D.P.I da parte di tutto il personale operante
- Verificare l'efficienza dei gruppi ottici per le lavorazioni con scarsa illuminazione
- Verificare l'uso costante dei DPI da parte di tutti i lavoratori
- Sensibilizzare periodicamente il personale operante relativamente ai rischi specifici delle operazioni da eseguire

Caduta dall'alto

- Predisporre andatoie di attraversamento di largh. cm 60 per le persone e di cm 120 per il trasporto di materiale (art. 130, comma 1, D.Lgs. 81/08)

Investimento

- Adeguare la velocità ai limiti stabiliti in cantiere e transitare a passo d'uomo in prossimità dei posti di lavoro
- Segnalare l'operatività del mezzo col girofaro
- Verificare che l'avvisatore acustico ed il girofaro dei mezzi utilizzati siano funzionanti

Ribaltamento

- Tenere sotto controllo continuamente le condizioni del terreno in relazione a possibili cedimenti dello stesso

Urti e compressioni

- Allontanare uomini e mezzi dal raggio d'azione delle macchine operatrici

ELENCO FONTI DI RISCHIO DELLA FASE DI LAVORO

- Attrezzi manuali di uso comune
- Autocarro
- Pala meccanica
- Andatoie e passerelle

DPI DA UTILIZZARE



Elmetti di protezione
EN 397



Guanti per rischi meccanici
EN 388

P.S.C. Potenziamento delle Infrastrutture Pineta di CASTEL DEL MONTE - Attraverso LO STUPOR MUNDI	Sezione 5 - LAVORAZIONI	Rev. 1 - 13/06/2022 pag. 48
---	-------------------------	--------------------------------



Scarpa S2
UNI EN ISO 20345



Tuta
EN 471

Nota: la valutazione dei rischi delle fonti sopra indicate è riportata ai paragrafi successivi.

OPERE IN PIETRA E MARMO

FASE DI LAVORO: Pavimentazioni esterne

Impresa Esecutrice:

Posa di pavimentazioni esterne di diversa natura (pietra, gres, cotto, ecc.) con letto di malta di cemento. Si prevedono le seguenti attività:

- approvvigionamento del materiale nell'area di lavoro
- realizzazione massetto a sottofondo
- taglio e posa pavimentazione
- stuccatura giunti
- pulizia e movimentazione dei residui



RISCHI DELLA FASE DI LAVORO

- Elettrocuzione
- Investimento
- Tagli
- Rumore
- Postura
- Vibrazioni Mano-Braccio
- Scivolamenti
- MMC - Sollevamento e trasporto

PRESCRIZIONI ORGANIZZATIVE ED ESECUTIVE

Generali

- Verificare l'uso costante dei DPI da parte di tutti i lavoratori.

Elettrocuzione

- Assicurarsi della predisposizione di un regolare impianto di terra e della installazione di un interruttore differenziale ad alta sensibilità
- Verificare periodicamente l'integrità dei macchinari elettrici e relativi cavi

Investimento

- Durante lo scarico del materiale dagli autocarri occorrerà assistere il conducente sia durante l'avvicinamento che durante lo scarico stesso, interrompendo le lavorazioni in atto
- In caso di esecuzione dei lavori in zona con traffico di autoveicoli, accertarsi della predisposizione della idonea segnaletica e degli sbarramenti atti ad impedire investimenti o incidenti. Se del caso, adibire uno o più lavoratori al controllo della circolazione

Tagli

- Utilizzare macchinari dotati di dispositivi di protezione delle parti in movimento

Scivolamenti

- Utilizzare, oltre agli altri DPI previsti, idonee ginocchiere antisdrucciolo in caucciù ad allaccio rapido

ELENCO FONTI DI RISCHIO DELLA FASE DI LAVORO

- Tagliapiastrelle elettrica
- Tagliapiastrelle manuale
- Battipastrelle

P.S.C. Potenziamento delle Infrastrutture Pineta di CASTEL DEL MONTE - Attraverso LO STUPOR MUNDI	Sezione 5 - LAVORAZIONI	Rev. 1 - 13/06/2022 pag. 49
---	-------------------------	--------------------------------

- Attrezzi manuali di uso comune

DPI DA UTILIZZARE



Guanti per rischi meccanici
EN 388



Inserti auricolari modellabili usa e getta
EN 352-2; EN 458



Scarpa S2
UNI EN ISO 20345



Tuta
EN 471

SEGNALETICA PREVISTA



Pericolo rumore
D.Lgs. 81/08

Nota: la valutazione dei rischi delle fonti sopra indicate è riportata ai paragrafi successivi.

OPERE IN PIETRA E MARMO

FASE DI LAVORO: Murature e tramezzi

Impresa Esecutrice:

La attività consiste nella realizzazione della muratura perimetrale e dei tramezzi divisorii interni. In particolare si prevede:

- valutazione ambientale
- preparazione, delimitazione e sgombero area
- tracciamenti
- predisposizione letto d'appoggio
- movimento macchine operatrici ed impianti di sollevamento
- formazione ponteggi, piattaforme e piani di lavoro
- protezione botole e asole
- preparazione malte (vedi scheda specifica)
- approvvigionamento e trasporto interno materiali
- posa laterizi
- stesura malte
- pulizia e movimentazione dei residui



RISCHI DELLA FASE DI LAVORO

- Caduta dall'alto
- Caduta di materiale dall'alto
- Tagli
- Scivolamenti
- Rumore
- MMC - Sollevamento e trasporto

PRESCRIZIONI ORGANIZZATIVE ED ESECUTIVE

Generali

- Verificare l'uso costante dei DPI da parte di tutti i lavoratori.

Caduta dall'alto

- E' necessario ricordare che, anche se la durata dei lavori è limitata a pochi minuti, bisogna rispettare le regole di sicurezza ed in particolare: l'altezza del trabattello deve essere quella prevista dal fabbricante senza l'impiego di sovrastrutture; le ruote devono essere bloccate; l'impalcato deve essere completo e fissato agli appoggi; i parapetti devono essere di altezza regolare (almeno m. 1), presenti sui quattro lati e completi di tavole fermapiède.

P.S.C. Potenziamento delle Infrastrutture Pineta di CASTEL DEL MONTE - Attraverso LO STUPOR MUNDI	Sezione 5 - LAVORAZIONI	Rev. 1 - 13/06/2022 pag. 50
--	--------------------------------	--------------------------------

- Per l'accesso alle "mezze pontate", ai ponti su cavalletti, ai trabattelli, devono essere utilizzate regolari scale a mano e non quelle confezionate in cantiere. Le scale a mano devono avere altezza tale da superare di almeno m. 1 il piano di arrivo, essere provviste di dispositivi antisdrucciolevoli, essere legate o fissate in modo da non ribaltarsi e, quando sono disposte verso la parte esterna del ponteggio, devono essere provviste di protezione (parapetto)
- Per la realizzazione delle murature, non sono sufficienti i ponti al piano dei solai; è necessario costruire dei ponti intermedi (mezze pontate), poiché non è consentito utilizzare i ponti su cavalletti sui ponteggi esterni

Caduta di materiale dall'alto

- Non sovraccaricare i ponti di servizio per lo scarico dei materiali che non devono diventare dei depositi. Il materiale scaricato deve essere ritirato al più presto sui solai, comunque sempre prima di effettuare un nuovo scarico
- Evitare i depositi di laterizi sui ponteggi esterni; quelli consentiti, necessari per l'andamento del lavoro, non devono eccedere in altezza la tavola fermapiède





Scivolamenti

- I depositi momentanei devono consentire la agevole esecuzione delle manovre e dei movimenti necessari per lo svolgimento del lavoro
- Eseguire la pulizia dei posti di lavoro e di passaggio, accumulando il materiale di risulta per poterlo calare a terra convenientemente raccolto o imbragato

ELENCO FONTI DI RISCHIO DELLA FASE DI LAVORO

- Molazza
- Attrezzi manuali di uso comune
- Gru
- Ponte su cavalletti
- Ponteggio metallico
- Argano a cavalletto

DPI DA UTILIZZARE

	Elmetti di protezione EN 397
	Guanti per rischi meccanici EN 388
	Inserti auricolari modellabili usa e getta EN 352-2; EN 458
	Scarpa S2 UNI EN ISO 20345

Nota: la valutazione dei rischi delle fonti sopra indicate è riportata ai paragrafi successivi.

ATTIVITA': FORESTAZIONE E AREE VERDI

La attività comprende le operazioni di forestazione in genere, consistenti nella piantumazione di alberi di qualsiasi specie e natura.

VALUTAZIONE FASI DI LAVORO

P.S.C. Potenziamento delle Infrastrutture Pineta di CASTEL DEL MONTE - Attraverso LO STUPOR MUNDI	Sezione 5 - LAVORAZIONI	Rev. 1 - 13/06/2022 pag. 51
---	-------------------------	--------------------------------

FASE DI LAVORO: Realizzazione di staccionate

Impresa Esecutrice:

RISCHI DELLA FASE DI LAVORO

- Postura
- Proiezione di schegge
- Tagli
- Rumore

PRESCRIZIONI ORGANIZZATIVE ED ESECUTIVE





Generali

- Verificare l'uso costante dei DPI da parte di tutti i lavoratori.

ELENCO FONTI DI RISCHIO DELLA FASE DI LAVORO

- Motosega con motore a combustione
- Attrezzi manuali di uso comune
- Pala
- Piccone
- Troncatrice

DPI DA UTILIZZARE

	Guanti per rischi meccanici EN 388
	Inserti auricolari modellabili usa e getta EN 352-2; EN 458
	Scarpa S2 UNI EN ISO 20345
	Visiera in policarbonato UNI EN 166

Nota: la valutazione dei rischi delle fonti sopra indicate è riportata ai paragrafi successivi.

FORESTAZIONE E AREE VERDI

FASE DI LAVORO: Ripristino piste di accesso

Impresa Esecutrice:

Trattasi della manutenzione e ripristino delle piste di accesso alle zone boschive

RISCHI DELLA FASE DI LAVORO

- Punture
- Tagli
- Rumore
- Scivolamenti

PRESCRIZIONI ORGANIZZATIVE ED ESECUTIVE

Generali

- Verificare l'uso costante dei DPI da parte di tutti i lavoratori.
- Attenersi alle istruzioni riportate nelle allegate schede di sicurezza delle attrezzature utilizzate

Punture

- Per le punture di insetti e morsi di vipere o altri animali, attenersi alle istruzioni riportate nella scheda

P.S.C. Potenziamento delle Infrastrutture Pineta di CASTEL DEL MONTE - Attraverso LO STUPOR MUNDI	Sezione 5 - LAVORAZIONI	Rev. 1 - 13/06/2022 pag. 52
---	-------------------------	--------------------------------

specifica di rischio allegata

Tagli

- Effettuare interruzioni periodiche e pause durante l'utilizzo delle attrezzature da taglio
- Impedire l'avvicinamento, la sosta ed il transito di persone non addette ai lavori, soprattutto durante l'utilizzo di attrezzi taglienti quali falci, decespugliatori, forbici per potatura, ecc., con segnalazioni e delimitazioni idonee

ELENCO FONTI DI RISCHIO DELLA FASE DI LAVORO

- Attrezzatura manuale da taglio
- Motosega con motore a combustione
- Carriola
- Pala
- Piccone

DPI DA UTILIZZARE



Elmetti di protezione
EN 397



Guanti per rischi meccanici
EN 388



Occhiali due oculari
EN 166



Scarpa S2
UNI EN ISO 20345

Nota: la valutazione dei rischi delle fonti sopra indicate è riportata ai paragrafi successivi.

FORESTAZIONE E AREE VERDI

FASE DI LAVORO: Montaggio elementi di arredo urbano

Impresa Esecutrice:

Trattasi dei lavori di arredo urbano, consistenti nella movimentazione e montaggio di fioriere, fontane, portabiciclette, panchine, tavoli, giochi, ecc. In particolare si prevede:

- Approvvigionamento e movimentazione degli elementi di arredo
- Preparazione del sottofondo di posa
- Montaggio e fissaggio degli elementi
- Pulizia e movimentazione dei residui

RISCHI DELLA FASE DI LAVORO

- Investimento
- MMC - Sollevamento e trasporto
- Postura
- Tagli
- Rumore
- Urti e compressioni
- Vibrazioni Mano-Braccio

PRESCRIZIONI ORGANIZZATIVE ED ESECUTIVE

Generali

- Verificare l'uso costante dei DPI da parte di tutti i lavoratori.
- Durante i lavori su strada, in caso di passaggio di pedoni, se non esiste il marciapiede, o questo è occupato dal cantiere, dovrà essere delimitato e protetto un corridoio di transito pedonale, lungo il lato od i lati prospicienti il traffico veicolare

P.S.C. Potenziamento delle Infrastrutture Pineta di CASTEL DEL MONTE - Attraverso LO STUPOR MUNDI	Sezione 5 - LAVORAZIONI	Rev. 1 - 13/06/2022 pag. 53
--	--------------------------------	--

- In caso di presenza di traffico veicolare nella zona interessata, predisporre un Piano specifico di regolazione del traffico.

Investimento

- Accertarsi che sia stata delimitata l'area di intervento e che siano state predisposte le segnalazioni e protezioni necessarie per lavori su strade aperte al traffico
- Durante i lavori su strada, con necessità di interruzione momentanea del traffico, in caso di autorizzazione dell'ente proprietario, dovranno essere posti per ogni senso di marcia, segnali di «Limitazione della velocità» (seguiti dal segnale di «Fine limitazione della velocità») e di «Preavviso di deviazione»
- Durante lo scarico del materiale dagli autocarri occorrerà assistere il conducente sia durante l'avvicinamento che durante lo scarico stesso, interrompendo le lavorazioni in atto
- In caso di esecuzione dei lavori in zona con traffico di autoveicoli, accertarsi della predisposizione della idonea segnaletica e degli sbarramenti atti ad impedire investimenti o incidenti. Se del caso, adibire uno o più lavoratori al controllo della circolazione





Tagli

- Impedire l'avvicinamento, la sosta ed il transito di persone non addette ai lavori, soprattutto durante l'utilizzo di attrezzi taglienti quali falci, decespugliatori, forbici per potatura, ecc., con segnalazioni e delimitazioni idonee

ELENCO FONTI DI RISCHIO DELLA FASE DI LAVORO

- Attrezzi manuali di uso comune
- Autocarro con gru
- Compattatore a piatto vibrante
- Pala
- Piccone

DPI DA UTILIZZARE

	Elmetti di protezione EN 397
	Guanti per rischi meccanici EN 388
	Inserti auricolari modellabili usa e getta EN 352-2; EN 458
	Scarpa S2 UNI EN ISO 20345
	Tuta EN 471

Nota: la valutazione dei rischi delle fonti sopra indicate è riportata ai paragrafi successivi.

P.S.C. Potenziamento delle Infrastrutture Pineta di CASTEL DEL MONTE - Attraverso LO STUPOR MUNDI	Sezione 5 - LAVORAZIONI	Rev. 1 - 13/06/2022 pag. 54
---	-------------------------	--------------------------------

VALUTAZIONE RISCHI ATTREZZATURE IMPIEGATE

Di seguito, la valutazione dei rischi derivanti dalle attrezzature utilizzate nelle fasi di lavoro precedentemente analizzate.

ATTREZZATURA: Andatoie e passerelle

Trattasi di passerelle per il passaggio di persone o di materiali, utilizzati in cantiere per la esecuzione di lavori di diversa natura e per il passaggio in sicurezza su scavi o aree a rischio di caduta dall'alto.

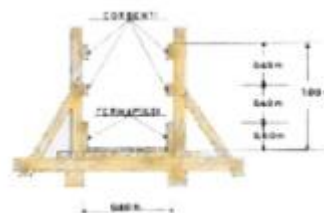

RISCHI DELL'ATTREZZATURA

- Caduta dall'alto
- Caduta di materiale dall'alto
- Tagli
- Urti e compressioni

PRESCRIZIONI ORGANIZZATIVE ED ESECUTIVE

Generali

- Devono avere larghezza non inferiore a cm 60 se destinate al passaggio di sole persone e cm 120 se destinate al trasporto di materiali
- Devono essere allestite con buon materiale ed a regola d'arte, oltre che essere realizzate in modo congruo per dimensioni ergonomiche, percorribilità in sicurezza, portata ed essere conservate in efficienza per l'intera durata del lavoro
- Durante il montaggio utilizzare sempre i DPI previsti

Caduta dall'alto

- Andatoie e passerelle lunghe devono essere interrotte da pianerottoli di riposo ad opportuni intervalli; sulle tavole delle andatoie devono essere fissati listelli trasversali a distanza non maggiore del passo di un uomo carico (Art. 130, comma 2, D.Lgs. 81/08)
- Andatoie e passerelle vanno allestite con buon materiale, a regola d'arte, con percorsi in sicurezza, e devono essere conservate in efficienza (Art. 126 D.Lgs. 81/08)
- La pendenza massima per andatoie e passerelle non deve superare il 50% e, ove possibile, deve essere limitata al 25% (Art.130, comma 1, D.Lgs.81/08)
- Le andatoie e le passerelle che siano poste ad un'altezza maggiore di 2 metri, devono essere provvisti su tutti i lati verso il vuoto di robusto parapetto e in buono stato di conservazione (Art. 126 D.Lgs. 81/08)

DPI DA UTILIZZARE



Elmetti di protezione
EN 397



Guanti per rischi meccanici
EN 388



Scarpa S2
UNI EN ISO 20345

ATTREZZATURA: Argano a cavalletto

P.S.C. Potenziamento delle Infrastrutture Pineta di CASTEL DEL MONTE - Attraverso LO STUPOR MUNDI	Sezione 5 - LAVORAZIONI	Rev. 1 - 13/06/2022 pag. 55
--	-------------------------	--------------------------------

Gli argani sono utilizzati sul cantiere per ogni necessità, dalla posa di elementi prefabbricati al trasporto in verticale dei componenti della muratura accatastati su pallets o posti alla rinfusa in contenitori appositi. Le attrezzature consentono il sollevamento dei secchioni contenenti malte o calcestruzzo per getti oppure delle carriere cariche di malta destinata ai lavori all'interno dell'edificio in luoghi chiusi e non raggiungibili dall'alto.



RISCHI DELL'ATTREZZATURA

- Elettrocuzione
- Ribaltamento
- Urti e compressioni

PRESCRIZIONI ORGANIZZATIVE ED ESECUTIVE

Generali

- L'attrezzatura dovrà essere corredata da un libretto d'uso e manutenzione (art. 71, comma 4, D.Lgs. 81/08)
- Accertarsi che l'attrezzatura sia marcata "CE"
- Gli argani installati a terra, oltre ad essere saldamente ancorati, devono essere disposti in modo che la fune si svolga dalla parte inferiore del tamburo (Punto 3.3.4, Allegato XVIII, D.Lgs. 81/08)
- I bracci girevoli portanti le carrucole ed eventualmente gli argani degli elevatori devono essere assicurati ai montanti mediante staffe con bulloni a vite muniti di dado e controdado; analogamente deve essere provveduto per le carrucole di rinvio delle funi ai piedi dei montanti quando gli argani sono installati a terra (Punto 3.3.3, Allegato XVIII, D.Lgs. 81/08)
- I montanti delle impalcature, quando gli apparecchi di sollevamento vengono fissati direttamente ad essi, devono essere rafforzati e controventati in modo da ottenere una solidità adeguata alle maggiori sollecitazioni a cui sono sottoposti (Punto 3.3.1, Allegato XVIII, D.Lgs. 81/08)
- Il cavalletto dell'argano a cavalletto prevede due staffoni sporgenti 20 centimetri per l'appoggio e riparo del lavoratore. (Punto 3.2.3, Allegato XVIII - D.Lgs.81/08)
- L'argano a cavalletto dovrà essere installato da personale qualificato ed esperto.
- Le incastellature per sostenere argani a mano od a motore per gli scavi in genere, devono poggiare su solida ed ampia piattaforma munita di normali parapetti e tavole fermapiè sui lati prospicienti il vuoto (Punto 3.4.1, Allegato XVIII, D.Lgs. 81/08)
- Nei ponti metallici i montanti, su cui sono applicati direttamente gli elevatori, devono essere di numero ampiamente sufficiente ed in ogni caso non minore di due (Punto 3.3.2, Allegato XVIII, D.Lgs. 81/08)
- Quando argani, paranchi e apparecchi simili sono usati per il sollevamento o la discesa dei carichi tra piani diversi di un edificio attraverso aperture nei solai o nelle pareti, le aperture per il passaggio del carico ai singoli piani, nonché il sottostante spazio di arrivo o di sganciamento del carico stesso devono essere protetti, su tutti i lati, mediante parapetti normali provvisti, ad eccezione di quello del piano terreno, di arresto al piede. I parapetti devono essere disposti in modo da garantire i lavoratori anche contro i pericoli derivanti da urti o da eventuale caduta del carico di manovra. Gli stessi parapetti devono essere applicati anche sui lati delle aperture dove si effettua il carico e lo scarico, a meno che per le caratteristiche dei materiali in manovra ciò non sia possibile. In quest'ultimo caso, in luogo del parapetto normale deve essere applicata una solida barriera mobile, inasportabile e fissabile nella posizione di chiusura mediante chiavistello o altro dispositivo. Detta barriera deve essere tenuta chiusa quando non siano eseguite manovre di carico o scarico al piano corrispondente (Punto 3.2.8, Allegato VI, D.Lgs. 81/08)

Elettrocuzione

- La macchina dovrà essere collegata all'impianto di terra.
- L'argano a cavalletto dovrà essere posizionato a distanza di sicurezza da parti attive di linee elettriche o impianti elettrici con ogni sua parte. La distanza di sicurezza deve essere tale che non possano avvenire contatti diretti o scariche pericolose per le persone tenendo conto del tipo di lavoro, delle attrezzature usate e delle tensioni presenti (Art. 117, comma 2, D.Lgs. 81/08). Occorrerà, comunque, rispettare le distanze di sicurezza indicate nella tabella 1 dell' Allegato IX del D.Lgs. 81/08.
- Dopo l'uso scollegare elettricamente l'elevatore a cavalletto
- Verificare l'efficienza dell'interruttore di linea presso l'elevatore
- Verificare l'integrità delle parti elettriche dell'elevatore a cavalletto

P.S.C. Potenziamento delle Infrastrutture Pineta di CASTEL DEL MONTE - Attraverso LO STUPOR MUNDI	Sezione 5 - LAVORAZIONI	Rev. 1 - 13/06/2022 pag. 56
---	-------------------------	--------------------------------



Ribaltamento

- Durante l'uso dell'argano a cavalletto sono adottate misure idonee per garantire la stabilità dell'apparecchio (cassoni contenitori con chiusura a serramento per una efficace e sicura sistemazione del contrappeso).

Urti e compressioni

- Il tamburo di avvolgimento della fune dell'argano deve essere di acciaio ed avere le flange laterali di diametro tale da lasciare, a fune completamente avvolta un franco pari a due diametri della fune.
- Le modalità di impiego dell'argano a cavalletto ed i segnali prestabiliti per l'esecuzione delle manovre vengono richiamati con avvisi chiaramente leggibili. (Punto 3.1.16, Allegato V, D.Lgs. 81/08)
- Nella deposizione dei carichi è opportuno mantenere sempre la fune in tensione con il peso della taglia (o del bozzello portagancio) per evitare ogni possibilità di scarrucolamento oppure di riavvolgimento sul tamburo dell'argano.
- Verificare l'efficienza di fine corsa superiore e del freno per la discesa del carico dell'elevatore

DPI DA UTILIZZARE

	Elmetti di protezione EN 397
	Guanti per rischi meccanici EN 388
	Scarpa S2 UNI EN ISO 20345

ATTREZZATURA: Ascia

Attrezzatura manuale utilizzata per il taglio di materiale in legno di diversa natura.



RISCHI DELL'ATTREZZATURA

- Caduta di materiale dall'alto
- Proiezione di schegge
- Tagli

PRESCRIZIONI ORGANIZZATIVE ED ESECUTIVE

Caduta di materiale dall'alto

- Non abbandonare l'attrezzo in modo casuale ed assicurarne da una eventuale caduta dall'alto

Proiezione di schegge

- Nelle operazioni di scalpellatura, sbavatura, taglio di chiodi e in genere nei lavori eseguiti mediante utensili a mano o a motore, che possono dar luogo alla proiezione pericolosa di schegge o di materiali, si devono predisporre schermi o adottare altre misure atte ad evitare che le materie proiettate abbiano a recare danno alle persone (punto 1.5, Allegato VI D.Lgs. 81/08)

Tagli

- Dovendo riporre momentaneamente l'attrezzo a terra, assicurarsi che le parti taglienti non possano essere fonte di pericolo per se stessi e per altri, anche a seguito di cadute accidentali

ATTREZZATURA: Attrezzatura manuale da taglio

P.S.C. Potenziamento delle Infrastrutture Pineta di CASTEL DEL MONTE - Attraverso LO STUPOR MUNDI	Sezione 5 - LAVORAZIONI	Rev. 1 - 13/06/2022 pag. 57
--	-------------------------	--------------------------------

Trattasi delle attrezzature tipiche per uso agricolo, quali zappe, vanghe, ecc.



RISCHI DELL'ATTREZZATURA

- Caduta di materiale dall'alto
- Urti e compressioni
- Tagli

PRESCRIZIONI ORGANIZZATIVE ED ESECUTIVE

Caduta di materiale dall'alto

- Non abbandonare gli utensili in modo casuale ed assicurarli da una eventuale caduta dall'alto

Urti e compressioni

- Per gli utensili a punta e scalpelli utilizzare idonei paracolpi ed eliminare le sbavature dalle impugnature
- Verificare il corretto fissaggio dei manici degli utensili

Tagli

- Dovendo riporre momentaneamente l'attrezzo a terra, assicurarsi che le parti taglienti non possano essere fonte di pericolo per se stessi e per altri, anche a seguito di cadute accidentali

ATTREZZATURA: Attrezzi manuali di uso comune

Utensili manuali quali martelli, pinze, chiavi, cacciaviti utilizzati per lavori manuali.



RISCHI DELL'ATTREZZATURA

- Proiezione di schegge
- Tagli

PRESCRIZIONI ORGANIZZATIVE ED ESECUTIVE

Generali

- L'attrezzatura dovrà essere corredata da un libretto d'uso e manutenzione (art. 71, comma 4, D.Lgs. 81/08)
- Selezionare il tipo di utensile adeguato all'impiego ed accertarsi che sia integro in tutte le sue parti

Proiezione di schegge

- Nelle operazioni di scalpellatura, sbavatura, taglio di chiodi e in genere nei lavori eseguiti mediante utensili a mano o a motore, che possono dar luogo alla proiezione pericolosa di schegge o di materiali, si devono predisporre schermi o adottare altre misure atte ad evitare che le materie proiettate abbiano a recare danno alle persone (punto 1.5, Allegato VI D.Lgs. 81/08)

Tagli

- Gli oggetti taglienti devono essere riposti in appositi contenitori dopo il loro utilizzo.
- Verranno effettuate verifiche periodiche delle attrezzature impiegate nelle operazioni di taglio.

P.S.C. Potenziamento delle Infrastrutture Pineta di CASTEL DEL MONTE - Attraverso LO STUPOR MUNDI	Sezione 5 - LAVORAZIONI	Rev. 1 - 13/06/2022 pag. 58
--	-------------------------	--------------------------------

ATTREZZATURA: Autocarro

Mezzo di trasporto utilizzato per il carico e scarico di attrezzature, materie prime, materiali edili, materiale di risulta delle lavorazioni, ecc.

Poiché lo scopo degli autocarri è il trasferimento su strada di merci, sono dotati di cassoni o comunque di vani di carico più o meno grandi e, in certi casi, di particolari apparecchiature da lavoro (come gru caricatori e sponde montacarichi, per rendere più facili le operazioni di carico e scarico).



RISCHI DELL'ATTREZZATURA

- Fiamme ed esplosioni
- Incidenti automezzi
- Investimento
- Ribaltamento
- Rumore
- Urti e compressioni

PRESCRIZIONI ORGANIZZATIVE ED ESECUTIVE

Generali

- Le attrezzature di lavoro mobili dotate di un motore a combustione possono essere utilizzate nella zona di lavoro soltanto qualora sia assicurata una quantità sufficiente di aria senza rischi per la sicurezza e la salute dei lavoratori (Punto 2.5, Allegato VI, D.Lgs. 81/08)
- Se l'attrezzatura di lavoro manovra in una zona con presenza di lavoratori, devono essere stabilite e rispettate apposite regole di circolazione. In particolare si devono prendere misure organizzative atte a evitare che lavoratori a piedi si trovino nella zona di attività di attrezzature di lavoro semoventi. Qualora la presenza di lavoratori a piedi sia necessaria per la buona esecuzione dei lavori, si devono prendere misure appropriate per evitare che essi siano feriti dall'attrezzatura (punti 2.2 e 2.3, Allegato VI D.Lgs. 81/08)
- Assicurarsi della corretta chiusura delle sponde
- Pulire convenientemente il mezzo curando gli organi di comando
- Verificare il funzionamento dei dispositivi di manovra posti sulla piattaforma e sull'autocarro

Fiamme ed esplosioni

- Durante i rifornimenti di carburante spegnere il motore e non fumare
- Dotare le macchine operatrici di estintori portatili a polvere

Incidenti automezzi

- Eseguire le operazioni di revisione e manutenzione necessarie al reimpiego, con particolare riguardo per i pneumatici e freni, segnalando eventuali anomalie

Investimento

- Se l'attrezzatura di lavoro manovra in una zona di lavoro, devono essere stabilite e rispettate apposite regole di circolazione (Punto 2.2, Allegato VI, D.Lgs. 81/08)
- Durante l'uso dovrà essere impiegato un lavoratore a terra per operazioni di retromarcia o comunque difficili.
- Durante l'utilizzo dovrà essere esposta una segnaletica di sicurezza richiamante l'obbligo di moderare la velocità.
- Durante l'utilizzo su strada non all'interno di un'area di cantiere, dovrà essere attaccato posteriormente un pannello a strisce bianche e rosse integrato da un segnale di 'passaggio obbligatorio'
- Dovrà essere garantita la visibilità del posto di guida prima di utilizzare l'autocarro
- Durante l'uso dell'autocarro dovranno essere allontanati i non addetti mediante sbarramenti e segnaletica di sicurezza (vietato sostare, vietato ai non addetti ai lavori, ecc.).
- Segnalare l'operatività del mezzo col girofaro in area di cantiere



P.S.C. Potenziamento delle Infrastrutture Pineta di CASTEL DEL MONTE - Attraverso LO STUPOR MUNDI	Sezione 5 - LAVORAZIONI	Rev. 1 - 13/06/2022 pag. 59
---	-------------------------	--------------------------------

- Verificare accuratamente l'efficienza dei dispositivi frenanti e di tutti i comandi in genere prima di utilizzare l'autocarro
- Verificare che la pressione delle ruote sia quella riportata nel libretto d'uso dell'autocarro
- Verificare l'efficienza delle luci, dei dispositivi di segnalazione acustici e luminosi prima di utilizzare l'autocarro

Ribaltamento

- Controllare che i percorsi in cantiere siano adeguati per la stabilità dell'autocarro

DPI DA UTILIZZARE

	Elmetti di protezione EN 397
	Guanti per rischi meccanici EN 388
	Scarpa S2 UNI EN ISO 20345

ATTREZZATURA: Autocarro con gru

Attrezzatura utilizzata per il sollevamento di personale addetto alle lavorazioni in altezza di vario genere.



RISCHI DELL'ATTREZZATURA

- Investimento
- Tagli
- Ribaltamento
- Urti e compressioni

PRESCRIZIONI ORGANIZZATIVE ED ESECUTIVE

Generali

- Le attrezzature di lavoro mobili dotate di un motore a combustione possono essere utilizzate nella zona di lavoro soltanto qualora sia assicurata una quantità sufficiente di aria senza rischi per la sicurezza e la salute dei lavoratori (Punto 2.5, Allegato VI, D.Lgs. 81/08)
- DOPO L'USO DELL'AUTOCARRO CON GRU- rialzare il gancio ed avvicinarlo alla torre- scollegare elettricamente la gru- ancorare la gru alle rotaie con i tenaglioni
- DURANTE L'USO DELL'AUTOCARRO CON GRU- posizionare correttamente l'automezzo- verificare la presenza di linee elettriche aeree nelle vicinanze- inserire il freno di stazionamento, lasciando il cambio dell'automezzo in folle- posizionare la segnaletica di sicurezza- inserire la presa di forza- transennare la zona interessata dalle manovre del braccio della gru, previo controllo di eventuali ostacoli nel raggio d'azione della gru- imbracare i carichi da movimentare- non movimentare manualmente carichi troppo pesanti (maggiori di 30 Kg) e/o troppo ingombranti o in equilibrio instabile- non usare impropriamente la gru e non effettuare il distacco di macchine e attrezzature fissate al pavimento o ad altra struttura- abbassare le sponde dell'automezzo- mettere in tensione le brache, sollevando di alcuni millimetri il carico al fine di verificarne l'equilibratura- durante le operazioni di sollevamento del carico, il gancio della gru deve essere mantenuto a piombo rispetto al baricentro del carico da sollevare, per non causare bruschi spostamenti laterali del carico - sollevare il carico procedendo con la massima cautela ed in modo graduale evitando il passaggio dei carichi sospesi sopra i lavoratori, che dovranno mantenersi a distanza di sicurezza fino a fine manovra- posizionare il carico sul pianale dell'automezzo o posizionare a terra il carico- un operatore provvederà a liberare il gancio della gru dall'imbracatura- non manovrare la gru in presenza di personale che opera sul pianale dell'automezzo- assicurare il carico con le funi in dotazione all'automezzo-

<p>P.S.C. Potenziamento delle Infrastrutture Pineta di CASTEL DEL MONTE - Attraverso LO STUPOR MUNDI</p>	<p>Sezione 5 - LAVORAZIONI</p>	<p>Rev. 1 - 13/06/2022 pag. 60</p>
---	---------------------------------------	---

ultimare le operazioni di carico/scarico, riporre il braccio nella posizione di riposo, - escludere la presa di forza, alzare e bloccare le sponde dell'automezzo- durante il trasporto procedere con cautela per non causare bruschi spostamenti del carico

- I mezzi di sollevamento e di trasporto devono essere scelti in modo da risultare appropriati, per quanto riguarda la sicurezza, alla natura, alla forma e al volume dei carichi al cui sollevamento e trasporto sono destinati, nonché alle condizioni d'impiego con particolare riguardo alle fasi di avviamento e di arresto (Punto 3.1.1, Allegato VI, D.Lgs. 81/08)
- PRIMA DELL'USO DELL'AUTOCARRO CON GRU- controllare brache e gancio della Gru- individuare il peso del carico da movimentare- controllare la pulsantiera (che deve riportare in maniera chiara e precisa le indicazioni relative ai movimenti corrispondenti a ciascun comando) o, in mancanza della pulsantiera, controllare accuratamente le indicazioni riportate alle leve di comando che regolano gli spostamenti dei bracci gru e del gancio- controllare le attrezzature necessarie per il lavoro ed indossare i D.P.I. previsti- concordare con il preposto le manovre da effettuare
- Quando due o più attrezzature di lavoro che servono al sollevamento di carichi non guidati sono installate o montate in un luogo di lavoro di modo che i loro raggi d'azione si intersecano, è necessario prendere misure appropriate per evitare la collisione tra i carichi e/o elementi delle attrezzature di lavoro stesse (Punto 3.2.1, Allegato VI, D.Lgs. 81/08)
- Se l'attrezzatura di lavoro manovra in una zona con presenza di lavoratori, devono essere stabilite e rispettate apposite regole di circolazione. In particolare si devono prendere misure organizzative atte a evitare che lavoratori a piedi si trovino nella zona di attività di attrezzature di lavoro semoventi. Qualora la presenza di lavoratori a piedi sia necessaria per la buona esecuzione dei lavori, si devono prendere misure appropriate per evitare che essi siano feriti dall'attrezzatura (punti 2.2 e 2.3, Allegato VI D.Lgs. 81/08)
- Se l'operatore di un'attrezzatura di lavoro che serve al sollevamento di carichi non guidati non può osservare l'intera traiettoria del carico né direttamente né per mezzo di dispositivi ausiliari in grado di fornire le informazioni utili, deve essere designato un capomanovra in comunicazione con lui per guidarlo e devono essere prese misure organizzative per evitare collisioni del carico suscettibili di mettere in pericolo i lavoratori (Punto 3.2.3, Allegato VI, D.Lgs. 81/08)
- L'attrezzatura dovrà essere corredata da un libretto d'uso e manutenzione (art. 71, comma 4, D.Lgs. 81/08)

Investimento

- Se l'attrezzatura di lavoro manovra in una zona di lavoro, devono essere stabilite e rispettate apposite regole di circolazione (Punto 2.2, Allegato VI, D.Lgs. 81/08)

Ribaltamento

- Le attrezzature di lavoro smontabili o mobili che servono a sollevare carichi devono essere utilizzate in modo tale da garantire la stabilità dell'attrezzatura di lavoro durante il suo impiego, in tutte le condizioni prevedibili e tenendo conto della natura del suolo (Punto 3.1.3, Allegato VI, D.Lgs. 81/08)
- L'utilizzazione all'aria aperta di attrezzature di lavoro che servono al sollevamento di carichi non guidati deve essere sospesa allorché le condizioni meteorologiche si degradano ad un punto tale da mettere in pericolo la sicurezza di funzionamento esponendo così i lavoratori a rischi. Si devono adottare adeguate misure di protezione per evitare di esporre i lavoratori ai rischi relativi e in particolare misure che impediscano il ribaltamento dell'attrezzatura di lavoro (Punto 3.2.7, Allegato VI, D.Lgs. 81/08)
- Nel caso di utilizzazione di attrezzature di lavoro mobili che servono al sollevamento di carichi non guidati, si devono prendere misure onde evitare l'inclinarsi, il ribaltamento e, se del caso, lo spostamento e lo scivolamento dell'attrezzatura di lavoro. Si deve verificare la buona esecuzione di queste misure (Punto 3.2.2, Allegato VI, D.Lgs. 81/08)

DPI DA UTILIZZARE



Elmetti di protezione
EN 397



Guanti per rischi meccanici
EN 388



Inserti auricolari modellabili usa e getta
EN 352-2; EN 458



Scarpa S2
UNI EN ISO 20345

P.S.C. Potenziamento delle Infrastrutture Pineta di CASTEL DEL MONTE - Attraverso LO STUPOR MUNDI	Sezione 5 - LAVORAZIONI	Rev. 1 - 13/06/2022 pag. 61
--	-------------------------	--------------------------------

Attrezzatura utilizzata per il sollevamento di personale addetto alle lavorazioni in altezza di vario genere.



RISCHI DELL'ATTREZZATURA

- Caduta dall'alto
- Caduta di materiale dall'alto
- Elettrocuzione
- Investimento
- Ribaltamento
- Rumore

PRESCRIZIONI ORGANIZZATIVE ED ESECUTIVE

Caduta dall'alto

- Prima di movimentare l'operatore preposto mediante l'autogru con cestello, controllare sia gli agganci predisposti che i vari sistemi di fissaggio del cestello; controllare il funzionamento dei diversi comandi, degli impianti di illuminazione e delle apparecchiature radio; controllare lo stato dell'imbracatura; accertarsi del corretto funzionamento dell'autogrù (braccio meccanico, ancoraggio ecc.).

Caduta di materiale dall'alto

- Gli accessori di sollevamento devono essere scelti in funzione dei carichi da movimentare, dei punti di presa, del dispositivo di aggancio, delle condizioni atmosferiche nonché tenendo conto del modo e della configurazione dell'imbracatura. Le combinazioni di più accessori di sollevamento devono essere contrassegnate in modo chiaro onde consentire all'utilizzatore di conoscerne le caratteristiche qualora esse non siano scomposte dopo l'uso (Punto 3.1.6, Allegato VI, D.Lgs. 81/08)
- Non è consentito far passare i carichi al di sopra di luoghi di lavoro non protetti abitualmente occupati dai lavoratori. In tale ipotesi, qualora non sia possibile in altro modo il corretto svolgimento del lavoro, si devono definire ed applicare procedure appropriate. (punto 3.1.5, Allegato VI, D.Lgs. 81/08)
- Durante l'uso della gru a torre su rotaia dovrà essere posizionata una specifica segnaletica di sicurezza (attenzione ai carichi sospesi, vietato sostare o passare sotto i carichi sospesi, ecc.).
- Sull'autogrù con piattaforma aerea dovrà essere indicata in modo visibile la portata.

Elettrocuzione

- Prima dell'uso della attrezzatura, verificare che nella zona di lavoro non vi siano linee elettriche aeree che possano interferire con le manovre

Investimento

- Durante l'utilizzo dovrà essere esposta una segnaletica di sicurezza richiamante l'obbligo di moderare la velocità.
- Se l'attrezzatura di lavoro manovra in una zona di lavoro, devono essere stabilite e rispettate apposite regole di circolazione (Punto 2.2, Allegato VI, D.Lgs. 81/08)

Ribaltamento

- Le attrezzature di lavoro smontabili o mobili che servono a sollevare carichi devono essere utilizzate in modo tale da garantire la stabilità dell'attrezzatura di lavoro durante il suo impiego, in tutte le condizioni prevedibili e tenendo conto della natura del suolo (Punto 3.1.3, Allegato VI, D.Lgs. 81/08)
- L'utilizzazione all'aria aperta di attrezzature di lavoro che servono al sollevamento di carichi non guidati deve essere sospesa allorché le condizioni meteorologiche si degradano ad un punto tale da mettere in pericolo la sicurezza di funzionamento esponendo così i lavoratori a rischi. Si devono adottare adeguate misure di protezione per evitare di esporre i lavoratori ai rischi relativi e in particolare misure che impediscano il ribaltamento dell'attrezzatura di lavoro (Punto 3.2.7, Allegato VI, D.Lgs. 81/08)
- Nel caso di utilizzazione di attrezzature di lavoro mobili che servono al sollevamento di carichi non guidati, si devono prendere misure onde evitare l'inclinarsi, il ribaltamento e, se del caso, lo spostamento e lo scivolamento dell'attrezzatura di lavoro. Si deve verificare la buona esecuzione di queste misure (Punto 3.2.2, Allegato VI, D.Lgs. 81/08)

P.S.C. Potenziamento delle Infrastrutture Pineta di CASTEL DEL MONTE - Attraverso LO STUPOR MUNDI	Sezione 5 - LAVORAZIONI	Rev. 1 - 13/06/2022 pag. 62
--	-------------------------	--------------------------------

ATTREZZATURA: Battipiastrille

Macchinario utilizzato per la battitura e il livellamento di pavimenti in piastrelle.



RISCHI DELL'ATTREZZATURA

- Elettrocuzione
- Tagli
- Rumore
- Vibrazioni Mano-Braccio

PRESCRIZIONI ORGANIZZATIVE ED ESECUTIVE

Generali

- L'attrezzatura dovrà essere corredata da un libretto d'uso e manutenzione (art. 71, comma 4, D.Lgs. 81/08)
- Accertarsi che l'attrezzatura sia marcata "CE"
- Eseguire le operazioni di revisione e manutenzione attenendosi alle istruzioni del libretto del battipiastrille

Elettrocuzione

- Verificare l'efficienza dei comandi prima dell'utilizzo del battipiastrille
- Verificare l'efficienza delle parti elettriche visibili prima dell'utilizzo del battipiastrille

Tagli

- Verificare l'efficienza delle protezioni prima dell'uso del battipiastrille

DPI DA UTILIZZARE



Guanti per vibrazioni
EN ISO 10819



Inserti auricolari modellabili usa e getta
EN 352-2; EN 458

ATTREZZATURA: Carriola

La carriola è un'attrezzatura che permette di trasportare a mano per brevi distanze materiali sfusi oppure oggetti pesanti ed ingombranti.

Generalmente è costituita da:

- una ruota centrale o due ruote laterali, solitamente gommate;
- due manici, che sono il prolungamento delle stanghe collegate all'asse della



P.S.C. Potenziamento delle Infrastrutture Pineta di CASTEL DEL MONTE - Attraverso LO STUPOR MUNDI	Sezione 5 - LAVORAZIONI	Rev. 1 - 13/06/2022 pag. 63
--	--------------------------------	--------------------------------

ruota. Le stanghe costituiscono il telaio della carriola e su di esse sono fissati (o sono da esse stesse costituiti) i supporti per l'appoggio a terra;

- un contenitore, detto cassone, atto a ricevere il carico. Il contenitore appoggia sul telaio e può essere realizzato in materiale plastico o in lamiera di acciaio, per garantire una maggiore resistenza agli urti ed alle pressioni.

RISCHI DELL'ATTREZZATURA

- Scivolamenti
- Urti e compressioni

PRESCRIZIONI ORGANIZZATIVE ED ESECUTIVE

Generali

- L'attrezzatura dovrà essere corredata da un libretto d'uso e manutenzione (art. 71, comma 4, D.Lgs. 81/08)
- Accertarsi che l'attrezzatura sia marcata "CE"
- La ruota della carriola verrà mantenuta gonfia a sufficienza.

Scivolamenti

- Assicurarsi della stabilità dei percorsi durante l'utilizzo della carriola

Urti e compressioni

- I manici della carriola dovranno prevedere manopole antiscivolo all'estremità.

DPI DA UTILIZZARE



Guanti per rischi meccanici
EN 388



Scarpa S2
UNI EN ISO 20345

ATTREZZATURA: Compattatore a piatto vibrante

Attrezzatura utilizzata per la compattazione di materiale di diversa natura.



RISCHI DELL'ATTREZZATURA

- Fiamme ed esplosioni
- Rumore
- Ustioni
- Vibrazioni Mano-Braccio

PRESCRIZIONI ORGANIZZATIVE ED ESECUTIVE

Generali

P.S.C. Potenziamento delle Infrastrutture Pineta di CASTEL DEL MONTE - Attraverso LO STUPOR MUNDI	Sezione 5 - LAVORAZIONI	Rev. 1 - 13/06/2022 pag. 64
--	-------------------------	--------------------------------

- L'attrezzatura dovrà essere corredata da un libretto d'uso e manutenzione (art. 71, comma 4, D.Lgs. 81/08)
- Accertarsi che l'attrezzatura sia marcata "CE"
- Presso la macchina, poichè vengono effettuate operazioni che presentano particolari pericoli, per prodotti o materie (infiammabili, esplodenti, corrosivi, a temperature dannose, asfissianti, irritanti, tossici o infettanti, taglienti o pungenti) dovranno essere esposte le disposizioni e le istruzioni concernenti la sicurezza delle specifiche lavorazioni (punto 1.8.1, Allegato VI D.Lgs. 81/08)
- Eseguire le operazioni di revisione e manutenzione necessarie al reimpiego del compattatore a motore spento
- Non utilizzare il compattatore in ambienti chiusi e poco ventilati
- Verificare la consistenza dell'area da compattare prima di utilizzare il compattatore
- Verificare l'efficienza dei comandi del compattatore
- Verificare l'efficienza del carter della cinghia di trasmissione del compattatore

Fiamme ed esplosioni

- Durante il rifornimento di carburante spegnere il motore del compattatore e non fumare

Ustioni

- Verificare l'efficienza dell'involucro coprimotore del compattatore

DPI DA UTILIZZARE



Elmetti di protezione
EN 397



Inserti auricolari modellabili usa e getta
EN 352-2; EN 458

ATTREZZATURA: Decespugliatore a motore

Il decespugliatore è uno strumento che, a seconda della sua potenza e configurazione, viene utilizzato per lo sfalcio di erba, sterpaglie, cespugli e giovani tronchi, nonché per la pulizia del sottobosco.

Esistono anche modelli "spalleggiati" dove il motore è montato su un'apposita struttura dotata di spalline, che ne rendono possibile l'imbrago, con un'asta flessibile che ne permette l'utilizzo anche in zone scoscese o difficilmente raggiungibili quali canali, rigoni e muretti a secco.

I decespugliatori non vengono utilizzati per tagli di grandi superfici, ma solamente per rifinire punti difficilmente accessibili ai normali tosaerba, come ad esempio contorni di pali, alberi, muretti, marciapiedi.

Sono anche usati per porzioni di terreno dove erba o altra vegetazione sia troppo alta per il passaggio con un tosaerba.



RISCHI DELL'ATTREZZATURA

- Proiezione di schegge
- Tagli
- Rumore
- Vibrazioni Mano-Braccio
- Ustioni

PRESCRIZIONI ORGANIZZATIVE ED ESECUTIVE

Proiezione di schegge

- Nelle operazioni di scalpellatura, sbavatura, taglio di chiodi e in genere nei lavori eseguiti mediante

P.S.C. Potenziamento delle Infrastrutture Pineta di CASTEL DEL MONTE - Attraverso LO STUPOR MUNDI	Sezione 5 - LAVORAZIONI	Rev. 1 - 13/06/2022 pag. 65
--	-------------------------	--------------------------------

utensili a mano o a motore, che possono dar luogo alla proiezione pericolosa di schegge o di materiali, si devono predisporre schermi o adottare altre misure atte ad evitare che le materie proiettate abbiano a recare danno alle persone (punto 1.5, Allegato VI D.Lgs. 81/08)

Tagli

- Verificare il funzionamento dei dispositivi di accensione e di arresto prima di utilizzare il decespugliatore a motore

Ustioni

- Verificare l'integrità delle protezioni degli organi lavoratori e delle parti ustionanti prima dell'utilizzo del decespugliatore a motore

DPI DA UTILIZZARE



Inserti auricolari con archetto
EN 352-2; EN 458

SEGNALETICA PREVISTA



Pericolo rumore
D.Lgs. 81/08

ATTREZZATURA: Dumper

I "Dumper" o "Mezzi d'opera" sono veicoli o complessi di veicoli attrezzati per il carico ed il trasporto di materiale di impiego o di risulta di attività edilizie, stradali, minerarie e simili. Sono veicoli idonei a servire anche l'attività dei cantieri ed utilizzabili a uso misto su strada e fuoristrada.



RISCHI DELL'ATTREZZATURA

- Fiamme ed esplosioni
- Inalazione gas e vapori
- Incidenti automezzi
- Investimento
- Tagli
- Ribaltamento
- Rumore
- Urti e compressioni
- Vibrazioni Corpo Intero

PRESCRIZIONI ORGANIZZATIVE ED ESECUTIVE

Generali

- L'attrezzatura dovrà essere corredata da un libretto d'uso e manutenzione (art. 71, comma 4, D.Lgs. 81/08)
- Accertarsi che l'attrezzatura sia marcata "CE"
- Eseguire le operazioni di revisione e pulizia necessarie al reimpiego del dumper a motore spento, segnalando eventuali guasti
- Mantenere puliti i comandi del dumper da grasso, olio, etc., e non rimuovere le protezioni del posto di guida

Fiamme ed esplosioni

P.S.C. Potenziamento delle Infrastrutture Pineta di CASTEL DEL MONTE - Attraverso LO STUPOR MUNDI	Sezione 5 - LAVORAZIONI	Rev. 1 - 13/06/2022 pag. 66
--	--------------------------------	--------------------------------

- Le attrezzature di lavoro mobili dotate di un motore a combustione possono essere utilizzate nella zona di lavoro soltanto qualora sia assicurata una quantità sufficiente di aria senza rischi per la sicurezza e la salute dei lavoratori (Punto 2.5, Allegato VI, D.Lgs. 81/08)
- Durante i rifornimenti spegnere il motore del dumper e non fumare

Incidenti automezzi

- Durante gli spostamenti abbassare il cassone del dumper

Investimento

- Se l'attrezzatura di lavoro manovra in una zona di lavoro, devono essere stabilite e rispettate apposite regole di circolazione (Punto 2.2, Allegato VI, D.Lgs. 81/08)
- Adeguare la velocità ai limiti stabiliti in cantiere e transitare a passo d'uomo in prossimità dei posti di lavoro
- Verificare il funzionamento dei comandi di guida con particolare riguardo per i freni prima di utilizzare il dumper
- Verificare il funzionamento dell'avvisatore acustico e del girofaro del dumper
- Verificare l'efficienza dei gruppi ottici del dumper per lavorazioni in mancanza di illuminazione

Tagli

- Verificare la presenza del carter al volante del dumper

Ribaltamento

- Non percorrere con il dumper lunghi tragitti in retromarcia
- Controllare che i percorsi siano adeguati alla stabilità del dumper

Urti e compressioni

- Richiedere l'aiuto di personale a terra per eseguire con il dumper le manovre in spazi ristretti o quando la visibilità è incompleta

DPI DA UTILIZZARE



Elmetti di protezione
EN 397



Guanti per rischi meccanici
EN 388



Inserti auricolari modellabili usa e getta
EN 352-2; EN 458

ATTREZZATURA: Escavatore

L'escavatore è una macchina utilizzata per tutte le operazioni che richiedono un movimento di terra, ovvero la rimozione di porzioni di terreno non particolarmente coerente, tale da consentirne una relativamente facile frantumazione. L'operatore che aziona la macchina viene definito escavatorista.

Per consentire il suo spostamento, un escavatore deve essere montato su un telaio che ne permetta il movimento.



RISCHI DELL'ATTREZZATURA

- Fiamme ed esplosioni
- Inalazione polveri
- Investimento
- Ribaltamento
- Rumore

P.S.C. Potenziamento delle Infrastrutture Pineta di CASTEL DEL MONTE - Attraverso LO STUPOR MUNDI	Sezione 5 - LAVORAZIONI	Rev. 1 - 13/06/2022 pag. 67
---	-------------------------	--------------------------------

- Vibrazioni Mano-Braccio

PRESCRIZIONI ORGANIZZATIVE ED ESECUTIVE

Generali

- Accertarsi che l'attrezzatura sia marcata "CE"
- Le attrezzature di lavoro mobili dotate di un motore a combustione possono essere utilizzate nella zona di lavoro soltanto qualora sia assicurata una quantità sufficiente di aria senza rischi per la sicurezza e la salute dei lavoratori (Punto 2.5, Allegato VI, D.Lgs. 81/08)
- Se l'attrezzatura di lavoro manovra in una zona con presenza di lavoratori, devono essere stabilite e rispettate apposite regole di circolazione. In particolare si devono prendere misure organizzative atte a evitare che lavoratori a piedi si trovino nella zona di attività di attrezzature di lavoro semoventi. Qualora la presenza di lavoratori a piedi sia necessaria per la buona esecuzione dei lavori, si devono prendere misure appropriate per evitare che essi siano feriti dall'attrezzatura (punti 2.2 e 2.3, Allegato VI D.Lgs. 81/08)
- L'attrezzatura dovrà essere corredata da un libretto d'uso e manutenzione (art. 71, comma 4, D.Lgs. 81/08)
- Il posto di manovra dell'addetto all'escavatore, quando questo non sia munito di cabina metallica, deve essere protetto con solido riparo (Art. 118, comma 4, D.Lgs. 81/08)
- L'escavatore deve essere usato solo da personale esperto.

Fiamme ed esplosioni

- Durante i rifornimenti di carburante spegnere il motore dell'escavatore e non fumare

Inalazione polveri

- Durante l'uso dell'attrezzatura, i materiali verranno irrorati con acqua per ridurre il sollevamento della polvere (Art. 153, comma 5, D.Lgs. 81/08)

Investimento

- Se l'attrezzatura di lavoro manovra in una zona di lavoro, devono essere stabilite e rispettate apposite regole di circolazione (Punto 2.2, Allegato VI, D.Lgs. 81/08)
- Durante l'uso dovrà essere impiegato un lavoratore a terra per operazioni di retromarcia o comunque difficili.
- Durante l'utilizzo dovrà essere esposta una segnaletica di sicurezza richiamante l'obbligo di moderare la velocità.
- I percorsi riservati all'escavatore dovranno presentare un franco di almeno 70 centimetri per la sicurezza del personale a piedi. (Punto 3.3.3, Allegato V - D.Lgs.81/08)
- Le chiavi dell'escavatore dovranno essere affidate a personale responsabile che le consegnerà esclusivamente al personale preposto all'uso del mezzo.
- L'escavatore dovrà essere dotato di dispositivo acustico e di retromarcia. (Punto 3.1.7, Allegato V - D.Lgs.81/08)

Ribaltamento

- Durante l'uso dell'escavatore dovrà essere eseguito un adeguato consolidamento del fronte dello scavo.
- Il posto di manovra dell'addetto all'escavatore, quando questo non sia munito di cabina metallica, deve essere protetto con solido riparo. (Art.119, comma 4 - D.Lgs.81/08)

DPI DA UTILIZZARE



Elmetti di protezione
EN 397



Inserti auricolari modellabili usa e getta
EN 352-2; EN 458

ATTREZZATURA: Fune

La fune è una corda più o meno flessibile. È costituita da un insieme di fili metallici, più raramente da trefoli in fibre tessili (in questo caso è detto più comunemente corda)



P.S.C. Potenziamento delle Infrastrutture Pineta di CASTEL DEL MONTE - Attraverso LO STUPOR MUNDI	Sezione 5 - LAVORAZIONI	Rev. 1 - 13/06/2022 pag. 68
--	-------------------------	--------------------------------

strettamente avvolti a forma di elica.

RISCHI DELL'ATTREZZATURA

- Incidenti automezzi
- Caduta di materiale dall'alto

PRESCRIZIONI ORGANIZZATIVE ED ESECUTIVE

Incidenti automezzi

- E' vietato lavorare o camminare in condizioni di equilibrio precario.

Caduta di materiale dall'alto

- Le funi e le catene debbono essere sottoposte a controlli trimestrali in mancanza di specifica indicazione da parte del fabbricante (Punto 3.1.2, Allegato VI D.Lgs. 81/08)
- Le funi di sollevamento devono essere immediatamente sostituite quando presentano segni di usura
- Le funi di sollevamento devono essere utilizzate per carichi compresi nei limiti della loro portata e mai superiori
- Le funi di sollevamento in genere di portata fino a 200 Kg devono essere sottoposte ad una verifica di controllo trimestrale

ATTREZZATURA: Ganci

Parte dell'attrezzature utilizzate per la movimentazione ed il sollevamento di carichi diversi.



RISCHI DELL'ATTREZZATURA

- Caduta di materiale dall'alto

PRESCRIZIONI ORGANIZZATIVE ED ESECUTIVE

Generali

- L'attrezzatura dovrà essere corredata da un libretto d'uso e manutenzione (art. 71, comma 4, D.Lgs. 81/08)

Caduta di materiale dall'alto

- Posizionare ed ancorare correttamente i materiali, le macchine e le attrezzature durante le fasi di lavoro e durante il loro trasporto.
- I ganci devono essere integri e privi di segni di usura, deterioramenti e lesioni
- I ganci devono essere provvisti di chiusura dell'imbocco o essere conformati in modo da impedire lo sganciamento di funi, catene e organi di presa
- I ganci devono riportare l'indicazione della loro portata massima ammissibile. (Punto 3.1.3, Allegato V - D.Lgs.81/08)
- I ganci utilizzati nei mezzi di sollevamento e di trasporto devono portare in rilievo o incisa la chiara indicazione della loro portata massima ammissibile. (Punto 3.1.3, Allegato V - D.Lgs.81/08)

P.S.C. Potenziamento delle Infrastrutture Pineta di CASTEL DEL MONTE - Attraverso LO STUPOR MUNDI	Sezione 5 - LAVORAZIONI	Rev. 1 - 13/06/2022 pag. 69
---	--------------------------------	--------------------------------

ATTREZZATURA: Gru

La funzione della gru è il sollevamento e lo spostamento di merci e materiali, solitamente in presenza di dislivelli, barriere o ostacoli al suolo che rendono difficile o impossibile movimentarle in altro modo. Di solito si usano le gru per coprire distanze più brevi possibile, perché lo spostamento con mezzi di terra è molto più pratico, più veloce e meno rischioso.

La forma più semplice di gru è una carrucola azionata a braccia, fissato in alto ad una trave, con un gancio all'altra estremità della corda in basso.

Partendo da questa semplicissima struttura, esistono molti altri tipi diversi di gru:

- a bandiera;
- ad antenna;
- a torre;
- a portale;
- portuale;
- idrauliche.



Le gru si usano in moltissimi ambiti: nell'edilizia, nei trasporti, nelle officine metalmeccaniche, nelle fabbriche. Sono insostituibili nel carico e scarico delle navi nei porti, nei cantieri edili e navali.

Esistono gru di ogni forma e dimensione, adatte agli ambienti e agli usi più disparati, capaci di sollevare pesi fino a migliaia di tonnellate

RISCHI DELL'ATTREZZATURA

- Caduta di materiale dall'alto
- Elettrocuzione
- Ribaltamento
- Urti e compressioni

PRESCRIZIONI ORGANIZZATIVE ED ESECUTIVE

Generali

- L'attrezzatura dovrà essere corredata da un libretto d'uso e manutenzione (art. 71, comma 4, D.Lgs. 81/08)
- Accertarsi che l'attrezzatura sia marcata "CE"
- I mezzi di sollevamento e di trasporto devono essere scelti in modo da risultare appropriati, per quanto riguarda la sicurezza, alla natura, alla forma e al volume dei carichi al cui sollevamento e trasporto sono destinati, nonché alle condizioni d'impiego con particolare riguardo alle fasi di avviamento e di arresto (Punto 3.1.1, Allegato VI, D.Lgs. 81/08)
- Quando due o più attrezzature di lavoro che servono al sollevamento di carichi non guidati sono installate o montate in un luogo di lavoro di modo che i loro raggi d'azione si intersecano, è necessario prendere misure appropriate per evitare la collisione tra i carichi e/o elementi delle attrezzature di lavoro stesse (Punto 3.2.1, Allegato VI, D.Lgs. 81/08)
- Se l'operatore di un'attrezzatura di lavoro che serve al sollevamento di carichi non guidati non può osservare l'intera traiettoria del carico né direttamente né per mezzo di dispositivi ausiliari in grado di fornire le informazioni utili, deve essere designato un capomanovra in comunicazione con lui per guidarlo e devono essere prese misure organizzative per evitare collisioni del carico suscettibili di mettere in pericolo i lavoratori (Punto 3.2.3, Allegato VI, D.Lgs. 81/08)
- Presso la macchina, poichè vengono effettuate operazioni che presentano particolari pericoli, per prodotti o materie (infiammabili, esplodenti, corrosivi, a temperature dannose, asfissianti, irritanti, tossici o infettanti, taglienti o pungenti) dovranno essere esposte le disposizioni e le istruzioni concernenti la

<p>P.S.C. Potenziamento delle Infrastrutture Pineta di CASTEL DEL MONTE - Attraverso LO STUPOR MUNDI</p>	<p>Sezione 5 - LAVORAZIONI</p>	<p>Rev. 1 - 13/06/2022 pag. 70</p>
---	---------------------------------------	---

sicurezza delle specifiche lavorazioni (punto 1.8.1, Allegato VI D.Lgs. 81/08)

- L'attrezzatura deve possedere, in relazione alle necessità della sicurezza del lavoro, i necessari requisiti di resistenza e di idoneità ed essere mantenuta in buono stato di conservazione e di efficienza
- L'attrezzatura di lavoro deve essere installata, disposta ed usata in maniera tale da ridurre i rischi per i loro utilizzatori e per le altre persone (punto 1.1 Allegato V D.Lgs. 81/08)
- Utilizzare sempre i dispositivi di protezione individuale previsti
- Durante l'uso della gru a torre non dovranno essere adoperate le 'forche' se non per il prelievo e il deposito del materiale dai mezzi di trasporto su strada.
- In caso di presenza di più gru a torre dovrà essere tenuta una distanza di sicurezza, tra le stesse, in funzione dell'ingombro dei carichi.
- La gru a torre dovrà essere installata da personale qualificato ed esperto.

Caduta di materiale dall'alto

- Gli accessori di sollevamento devono essere scelti in funzione dei carichi da movimentare, dei punti di presa, del dispositivo di aggancio, delle condizioni atmosferiche nonché tenendo conto del modo e della configurazione dell'imbracatura. Le combinazioni di più accessori di sollevamento devono essere contrassegnate in modo chiaro onde consentire all'utilizzatore di conoscerne le caratteristiche qualora esse non siano scomposte dopo l'uso (Punto 3.1.6, Allegato VI, D.Lgs. 81/08)
- I lavori devono essere organizzati in modo tale che, quando un lavoratore aggancia o sgancia manualmente un carico, tali operazioni possano svolgersi con la massima sicurezza e, in particolare, che il lavoratore ne conservi il controllo diretto o indiretto (Punto 3.2.4, Allegato VI, D.Lgs. 81/08)
- Il sollevamento dei laterizi, pietrame, ghiaia e di altri materiali minuti deve essere effettuato esclusivamente a mezzo di benne o cassoni metallici; non sono ammesse le piattaforme semplici e le imbracature (Punto 3.2.9, Allegato VI, D.Lgs. 81/08)
- Non è consentito far passare i carichi al di sopra di luoghi di lavoro non protetti abitualmente occupati dai lavoratori. In tale ipotesi, qualora non sia possibile in altro modo il corretto svolgimento del lavoro, si devono definire ed applicare procedure appropriate. (punto 3.1.5, Allegato VI, D.Lgs. 81/08)
- Durante l'uso della gru a torre i lavoratori dovranno imbracare il carico secondo quanto insegnato loro; in casi particolari dovranno rifarsi al capocantiere.
- Durante l'uso della gru a torre le postazioni fisse di lavoro sotto il raggio di azione dovranno essere protette con un solido impalcato sovrastante, ad altezza non maggiore di tre metri da terra.
- Durante l'uso della gru a torre dovranno essere adottate misure idonee per garantire la stabilità della gru e dei carichi (cesti, imbracature idonee, ecc.).
- Durante l'uso della gru a torre su rotaia dovrà essere posizionata una specifica segnaletica di sicurezza (attenzione ai carichi sospesi, vietato sostare o passare sotto i carichi sospesi, ecc.).
- I ganci della gru a torre saranno provvisti di dispositivi di chiusura degli imbocchi e dovranno riportare l'indicazione della loro portata massima ammissibile. (Punto 3.1.3, Allegato V - D.Lgs.81/08)
- La gru a torre dovrà risultare provvista di limitatori di carico e di movimento.

Elettrocuzione

- L'attrezzatura di lavoro verrà installata in modo da proteggere i lavoratori esposti contro i rischi di un contatto diretto o indiretto con la corrente elettrica (punto 6.1, Allegato VI D.Lgs. 81/08)
- La macchina dovrà essere collegata all'impianto di terra.

Ribaltamento

- Le attrezzature di lavoro smontabili o mobili che servono a sollevare carichi devono essere utilizzate in modo tale da garantire la stabilità dell'attrezzatura di lavoro durante il suo impiego, in tutte le condizioni prevedibili e tenendo conto della natura del suolo (Punto 3.1.3, Allegato VI, D.Lgs. 81/08)
- L'utilizzazione all'aria aperta di attrezzature di lavoro che servono al sollevamento di carichi non guidati deve essere sospesa allorché le condizioni meteorologiche si degradano ad un punto tale da mettere in pericolo la sicurezza di funzionamento esponendo così i lavoratori a rischi. Si devono adottare adeguate misure di protezione per evitare di esporre i lavoratori ai rischi relativi e in particolare misure che impediscano il ribaltamento dell'attrezzatura di lavoro (Punto 3.2.7, Allegato VI, D.Lgs. 81/08)
- Sulla gru a torre dovrà essere indicata in modo visibile la portata alle diverse distanze dal fulcro. (Punto 3.1.3, Allegato V - D.Lgs. 81/08)

Urti e compressioni

- È vietato compiere sugli organi in moto dell'attrezzatura qualsiasi operazione di riparazione o registrazione. Qualora sia necessario eseguire tali operazioni durante il moto, si devono adottare adeguate cautele a difesa dell'incolumità del lavoratore. Del divieto indicato devono essere resi edotti i lavoratori mediante avvisi chiaramente visibili (punto 1.6.2, Allegato VI D.Lgs. 81/08)
- Durante l'uso della gru a torre dovrà essere impedito l'accesso nello spazio di rotazione con parapetti normali alti un metro.

P.S.C. Potenziamento delle Infrastrutture Pineta di CASTEL DEL MONTE - Attraverso LO STUPOR MUNDI	Sezione 5 - LAVORAZIONI	Rev. 1 - 13/06/2022 pag. 71
--	-------------------------	--------------------------------

DPI DA UTILIZZARE



Elmetti di protezione
EN 397



Guanti per rischi meccanici
EN 388

ATTREZZATURA: Gruppo elettrogeno

Si tratta di un generatore di tensione elettrica basato sul principio della forza elettromotrice prodotta dall'induzione elettromagnetica che si determina tra un circuito elettrico fisso e un circuito elettrico mobile che è posto in rotazione da un motore diesel.



RISCHI DELL'ATTREZZATURA

- Fiamme ed esplosioni
- Elettrocuzione
- Inalazione gas e vapori

PRESCRIZIONI ORGANIZZATIVE ED ESECUTIVE

Generali

- L'attrezzatura dovrà essere corredata da un libretto d'uso e manutenzione (art. 71, comma 4, D.Lgs. 81/08)
- Accertarsi che l'attrezzatura sia marcata "CE"
- Presso la macchina, poichè vengono effettuate operazioni che presentano particolari pericoli, per prodotti o materie (infiammabili, esplodenti, corrosivi, a temperature dannose, asfissianti, irritanti, tossici o infettanti, taglienti o pungenti) dovranno essere esposte le disposizioni e le istruzioni concernenti la sicurezza delle specifiche lavorazioni (punto 1.8.1, Allegato VI D.Lgs. 81/08)
- L'attrezzatura deve possedere, in relazione alle necessità della sicurezza del lavoro, i necessari requisiti di resistenza e di idoneità ed essere mantenuta in buono stato di conservazione e di efficienza
- Eseguire le operazioni di manutenzione e revisione a motore spento, segnalando eventuali anomalie
- Dopo l'uso del gruppo elettrogeno staccare l'interruttore e spegnere il motore
- Per le operazioni di manutenzione del gruppo elettrogeno attenersi alle indicazioni del libretto
- Verificare il funzionamento dell'interruttore di comando e di protezione del gruppo elettrogeno
- Verificare l'efficienza della strumentazione del gruppo elettrogeno
- L'attrezzatura di lavoro deve essere installata, disposta ed usata in maniera tale da ridurre i rischi per i loro utilizzatori e per le altre persone (punto 1.1 Allegato V D.Lgs. 81/08)

Fiamme ed esplosioni

- Eseguire il rifornimento di carburante del gruppo elettrogeno a motore spento e non fumare

Elettrocuzione

- L'attrezzatura di lavoro verrà installata in modo da proteggere i lavoratori esposti contro i rischi di un contatto diretto o indiretto con la corrente elettrica (punto 6.1, Allegato VI D.Lgs. 81/08)
- Collegare all'impianto di messa a terra il gruppo elettrogeno
- Per i gruppi elettrogeni privi di interruttore di protezione, alimentare gli utilizzatori interponendo un quadro elettrico a norma

Inalazione gas e vapori

- Distanziare il gruppo elettrogeno dai posti di lavoro
- Non installare il gruppo elettrogeno in ambienti chiusi e poco ventilati

DPI DA UTILIZZARE

P.S.C. Potenziamento delle Infrastrutture Pineta di CASTEL DEL MONTE - Attraverso LO STUPOR MUNDI	Sezione 5 - LAVORAZIONI	Rev. 1 - 13/06/2022 pag. 72
--	-------------------------	--------------------------------



Inserti auricolari modellabili usa e getta
EN 352-2; EN 458

ATTREZZATURA: Idrosabbiatrice

Si tratta di una macchina concepita per la pulizia di superfici attraverso un'apposita lancia che "spara" una miscela abrasiva composta da elementi naturali quali acqua, inerte e aria in proporzione adeguate.



RISCHI DELL'ATTREZZATURA

- Elettrocuzione
- Getti e schizzi
- Postura
- Rumore

PRESCRIZIONI ORGANIZZATIVE ED ESECUTIVE

Generali

- Accertarsi che l'attrezzatura sia marcata "CE"
- È vietato compiere sugli organi in moto dell'attrezzatura qualsiasi operazione di riparazione o registrazione. Qualora sia necessario eseguire tali operazioni durante il moto, si devono adottare adeguate cautele a difesa dell'incolumità del lavoratore. Del divieto indicato devono essere resi edotti i lavoratori mediante avvisi chiaramente visibili (punto 1.6.2, Allegato VI D.Lgs. 81/08)
- Presso la macchina, poichè vengono effettuate operazioni che presentano particolari pericoli, per prodotti o materie (infiammabili, esplodenti, corrosivi, a temperature dannose, asfissianti, irritanti, tossici o infettanti, taglienti o pungenti) dovranno essere esposte le disposizioni e le istruzioni concernenti la sicurezza delle specifiche lavorazioni (punto 1.8.1, Allegato VI D.Lgs. 81/08)
- L'attrezzatura dovrà essere corredata da un libretto d'uso e manutenzione (art. 71, comma 4, D.Lgs. 81/08)
- Verificare che l'idrosabbiatrice sia marcata "CE"

Elettrocuzione

- L'attrezzatura di lavoro verrà installata in modo da proteggere i lavoratori esposti contro i rischi di un contatto diretto o indiretto con la corrente elettrica (punto 6.1, Allegato VI D.Lgs. 81/08)
- Controllare l'integrità delle parti elettriche visibili dall'idrosabbiatrice
- Durante le pause di lavoro interrompere l'alimentazione elettrica
- Verificare il funzionamento dell'interruttore di accensione dell'idrosabbiatrice

Getti e schizzi

- Controllare le connessioni dei tubi di alimentazione dell'idrosabbiatrice
- Interdire la zona di lavoro con apposite segnalazioni, proteggendo i luoghi di transito
- Verificare la pulizia dell'ugello e delle tubazioni dell'idrosabbiatrice

Postura

- Eseguire il lavoro assumendo una posizione corretta con il busto

DPI DA UTILIZZARE

P.S.C. Potenziamento delle Infrastrutture Pineta di CASTEL DEL MONTE - Attraverso LO STUPOR MUNDI	Sezione 5 - LAVORAZIONI	Rev. 1 - 13/06/2022 pag. 73
---	-------------------------	--------------------------------



Elmetti di protezione
EN 397



Guanti per rischi meccanici
EN 388



Occhiali due oculari
EN 166

ATTREZZATURA: Mola da banco

Si tratta di una macchina a funzionamento elettrico, dotata di dischi abrasivi rotanti ai quali viene avvicinato manualmente il pezzo in lavorazione.



RISCHI DELL'ATTREZZATURA

- Elettrocuzione
- Proiezione di schegge
- Tagli
- Urti e compressioni
- Rumore

PRESCRIZIONI ORGANIZZATIVE ED ESECUTIVE

Elettrocuzione

- L'attrezzatura dovrà portare l'indicazione della tensione, dell'intensità e del tipo di corrente e delle altre eventuali caratteristiche costruttive necessarie per l'uso (Punto 9.4, Allegato V, D.Lgs. 81/08)
- La macchina dovrà essere collegata all'impianto di terra.

Proiezione di schegge

- Nelle operazioni di scalpellatura, sbavatura, taglio di chiodi e in genere nei lavori eseguiti mediante utensili a mano o a motore, che possono dar luogo alla proiezione pericolosa di schegge o di materiali, si devono predisporre schermi o adottare altre misure atte ad evitare che le materie proiettate abbiano a recare danno alle persone (punto 1.5, Allegato VI D.Lgs. 81/08)
- Le mole abrasive artificiali che sono usate promiscuamente da più lavoratori per operazioni di breve durata, devono essere munite di uno schermo trasparente paraschegge infrangibile e regolabile, a meno che tutti i lavoratori che le usano non siano provvisti di adatti occhiali di protezione in dotazione personale (Punto 5.1.6, Allegato V, D.Lgs. 81/08)
- Le mole naturali azionate meccanicamente devono essere montate tra flange di fissaggio aventi un diametro non inferiore ai 5/10 di quello della mola fino ad un massimo di m. 1 e non devono funzionare ad una velocità periferica superiore a 13 metri al minuto secondo. Quando dette mole sono montate con flange di diametro inferiore ai 5/10 di quello della mola e quando la velocità periferica supera i 10 metri al minuto secondo, esse devono essere provviste di solide protezioni metalliche, esclusa la ghisa comune, atte a trattenere i pezzi della mola in caso di rottura. (Punto 5.1.7, Allegato V, D.Lgs. 81/08)

Tagli

- Verificare l'integrità delle protezioni degli organi in movimento della mola

Urti e compressioni

- Verificare l'idoneità del poggiapezzi prima dell'utilizzo della mola

DPI DA UTILIZZARE

P.S.C. Potenziamento delle Infrastrutture Pineta di CASTEL DEL MONTE - Attraverso LO STUPOR MUNDI	Sezione 5 - LAVORAZIONI	Rev. 1 - 13/06/2022 pag. 74
--	-------------------------	--------------------------------



Guanti per rischi meccanici
EN 388



Occhiali monocolori
EN 166

SEGNALETICA PREVISTA



Pericolo rumore
D.Lgs.81/08

ATTREZZATURA: Molazza

La molazza è una macchina da cantiere utilizzata per la preparazione delle malte pozzolaniche. Essendo richiesta per tali malte una stabilità granulometrica, si rende necessaria la macinazione della pozzolana prima dell'impasto. L'azione di schiacciamento viene realizzata per mezzo di due mole ruotanti attorno ad un asse verticale posto all'interno di una vasca circolare realizzata in lamiera metallica.



RISCHI DELL'ATTREZZATURA

- Caduta di materiale dall'alto
- Elettrocuzione
- Tagli
- Rumore

PRESCRIZIONI ORGANIZZATIVE ED ESECUTIVE

Generali

- L'attrezzatura dovrà essere corredata da un libretto d'uso e manutenzione (art. 71, comma 4, D.Lgs. 81/08)
- Accertarsi che l'attrezzatura sia marcata "CE"
- Ai lavoratori è vietato effettuare operazioni di manutenzione o pulizia con la molazza in moto (Punto 1.6.1, Allegato VI, D.Lgs. 81/08)
- Verificare la presenza dell'involucro coprimotore ed ingranaggi della molazza

Caduta di materiale dall'alto

- Verificare la presenza della tettoia del posto di lavoro prima dell'uso della molazza

Elettrocuzione

- La macchina dovrà essere collegata all'impianto di terra.
- Verificare l'integrità delle parti elettriche della molazza
- Verificare l'integrità dell'interruttore di comando della molazza





Tagli

- Durante l'uso dell'attrezzatura dovranno essere vietati indumenti che possono impigliarsi, bracciali od altro.
- Gli organi lavoratori della molazza non completamente chiusi nell'involucro esterno fisso della macchina e che presentino pericolo, debbono essere protetti mediante idonei ripari, che possono essere costituiti anche da robusti parapetti collocati a sufficiente distanza dagli organi da proteggere (Punto 5.7.1, Allegato V. D.Lgs. 81/08)
- Il coperchio della molazza sarà dotato di dispositivo collegato con gli organi di messa in moto tale che all'atto della apertura della protezione la macchina si fermi o che impedisca di aprire la protezione con macchina in moto. (Punto 5.2.3, Allegato V - D.Lgs.81/08)

P.S.C. Potenziamento delle Infrastrutture Pineta di CASTEL DEL MONTE - Attraverso LO STUPOR MUNDI	Sezione 5 - LAVORAZIONI	Rev. 1 - 13/06/2022 pag. 75
---	-------------------------	--------------------------------

- La molazza prevederà un dispositivo in grado di impedire il riavviamento spontaneo dopo un'interruzione dell'alimentazione elettrica.

DPI DA UTILIZZARE

	Elmetti di protezione EN 397
	Guanti per rischi meccanici EN 388
	Occhiali due oculari EN 166
	Semimaschera filtrante per polveri FF P3 EN 149

ATTREZZATURA: Motosega con motore a combustione

Una motosega consiste in un motore a combustione interna a due tempi alimentato solitamente con una miscela di benzina e olio, anche se alcuni modelli sono elettrici, in una "guide bar" che serve a trasmettere il movimento dal motore alla catena che funge da lama vera e propria. Si tratta, infatti, di una catena assai simile a quella utilizzata nelle biciclette, ma senza le rotelline.

Ogni segmento di questa catena ha una piccola lama, chiamata "dente". Viene di solito utilizzata in attività come il taglio degli alberi, la potatura e il taglio dei tronchi degli alberi, sia da boscaioli che dai vigili del fuoco, per favorire lo spegnimento degli incendi.

Alcune motoseghe hanno lame particolari, sviluppate appositamente per usi speciali, ad esempio i vigili del fuoco sono dotati di motoseghe con catene particolari in Widia per il taglio del metallo e per soccorrere persone intrappolate dalle lamiere di incidenti stradali o ferroviari.



RISCHI DELL'ATTREZZATURA

- Proiezione di schegge
- Urti e compressioni
- Tagli
- Rumore
- Vibrazioni Mano-Braccio

PRESCRIZIONI ORGANIZZATIVE ED ESECUTIVE

Proiezione di schegge

- Nelle operazioni di scalpellatura, sbavatura, taglio di chiodi e in genere nei lavori eseguiti mediante utensili a mano o a motore, che possono dar luogo alla proiezione pericolosa di schegge o di materiali, si devono predisporre schermi o adottare altre misure atte ad evitare che le materie proiettate abbiano a recare danno alle persone (punto 1.5, Allegato VI D.Lgs. 81/08)

Tagli

- La motosega è munita di dispositivo frizione con manopola di trattenuta che interrompe la trasmissione del moto alla catena in caso di improvviso rilascio.
- Prima di eseguire i lavori, viene verificata l'integrità delle protezioni per le mani della motosega.

DPI DA UTILIZZARE

P.S.C. Potenziamento delle Infrastrutture Pineta di CASTEL DEL MONTE - Attraverso LO STUPOR MUNDI	Sezione 5 - LAVORAZIONI	Rev. 1 - 13/06/2022 pag. 76
--	-------------------------	--------------------------------



Inserti auricolari preformati riutilizzabili
EN 352-2; EN 458

SEGNALETICA PREVISTA



Pericolo rumore
D.Lgs.81/08

ATTREZZATURA: Pala

La pala è tipicamente costituita da una lama in ferro robusta, piatta e larga, di forma pressoché triangolare, talvolta rettangolare o quadrata (in questo caso viene detta badile), spesso leggermente concava. La lama è fissata ad un lungo manico (generalmente in legno o in ferro leggero, ma nell'era moderna ce n'è una variante in plastica dura, lungo dai 35 ai 70 cm).



RISCHI DELL'ATTREZZATURA

- Inalazione polveri
- Tagli
- Urti e compressioni

PRESCRIZIONI ORGANIZZATIVE ED ESECUTIVE

Generali

- Controllare che la pala non sia deteriorata o danneggiata

Inalazione polveri

- Durante l'uso dell'attrezzatura, i materiali verranno irrorati con acqua per ridurre il sollevamento della polvere (Art. 153, comma 5, D.Lgs. 81/08)

DPI DA UTILIZZARE



Guanti per rischi meccanici
EN 388



Scarpa S2
UNI EN ISO 20345

ATTREZZATURA: Pala meccanica

Attrezzatura utilizzata per scavi e movimenti di terra in genere.



P.S.C. Potenziamento delle Infrastrutture Pineta di CASTEL DEL MONTE - Attraverso LO STUPOR MUNDI	Sezione 5 - LAVORAZIONI	Rev. 1 - 13/06/2022 pag. 77
--	-------------------------	--------------------------------

RISCHI DELL'ATTREZZATURA

- Cesoiamento
- Elettrocuzione
- Inalazione polveri
- Investimento
- Ribaltamento
- Rumore
- Vibrazioni Corpo Intero

PRESCRIZIONI ORGANIZZATIVE ED ESECUTIVE

Generali

- È vietato compiere sugli organi in moto dell'attrezzatura qualsiasi operazione di riparazione o registrazione. Qualora sia necessario eseguire tali operazioni durante il moto, si devono adottare adeguate cautele a difesa dell'incolumità del lavoratore. Del divieto indicato devono essere resi edotti i lavoratori mediante avvisi chiaramente visibili (punto 1.6.2, Allegato VI D.Lgs. 81/08)
- Le attrezzature di lavoro mobili dotate di un motore a combustione possono essere utilizzate nella zona di lavoro soltanto qualora sia assicurata una quantità sufficiente di aria senza rischi per la sicurezza e la salute dei lavoratori (Punto 2.5, Allegato VI, D.Lgs. 81/08)
- L'attrezzatura dovrà essere corredata da un libretto d'uso e manutenzione (art. 71, comma 4, D.Lgs. 81/08)
- Durante l'uso della pala meccanica dovrà essere vietato trasportare o alzare persone sulla pala. (Punto 3.1.4, Allegato VI - D.Lgs.81/08)
- I percorsi riservati alla pala meccanica dovranno presentare un franco di almeno 70 centimetri per la sicurezza del personale a piedi. (Punto 3.3.3, Allegato V - D.Lgs.81/08)
- La pala meccanica dovrà essere usata esclusivamente da personale esperto.

Cesoiamento

- Durante l'uso della pala meccanica dovrà essere vietato lo stazionamento delle persone sotto il raggio d'azione.

Elettrocuzione

- Durante l'uso della pala meccanica non ci si dovrà avvicinare a meno di cinque metri da linee elettriche aeree non protette. (Art.83, comma 1 - D.Lgs. 81/08)
- Per lavori di scavo, durante l'uso della pala meccanica, bisogna accertarsi che non ci siano linee elettriche interrate.

Inalazione polveri

- Durante l'uso dell'attrezzatura, i materiali verranno irrorati con acqua per ridurre il sollevamento della polvere (Art. 153, comma 5, D.Lgs. 81/08)

Investimento





- Se l'attrezzatura di lavoro manovra in una zona di lavoro, devono essere stabilite e rispettate apposite regole di circolazione (Punto 2.2, Allegato VI, D.Lgs. 81/08)
- Durante l'uso dovrà essere impiegato un lavoratore a terra per operazioni di retromarcia o comunque difficili.
- Durante l'utilizzo dovrà essere esposta una segnaletica di sicurezza richiamante l'obbligo di moderare la velocità.
- Durante l'utilizzo su strada non all'interno di un'area di cantiere, dovrà essere attaccato posteriormente un pannello a strisce bianche e rosse integrato da un segnale di 'passaggio obbligatorio'
- La pala meccanica sarà dotata di adeguato segnalatore acustico e luminoso lampeggiante. (Punto 3.1.7, Allegato V - D.Lgs.81/08)
- La pala meccanica sarà dotata di dispositivo acustico e di retromarcia.
- Le chiavi della pala meccanica dovranno essere affidate a personale responsabile che le consegnerà esclusivamente al personale preposto all'uso del mezzo

P.S.C. Potenziamento delle Infrastrutture Pineta di CASTEL DEL MONTE - Attraverso LO STUPOR MUNDI	Sezione 5 - LAVORAZIONI	Rev. 1 - 13/06/2022 pag. 78
---	-------------------------	--------------------------------

Ribaltamento

- Durante l'uso della pala meccanica dovrà essere vietato stazionare e transitare a distanza pericolosa dal ciglio di scarpate.
- Durante l'uso della pala meccanica dovrà essere eseguito un adeguato consolidamento del fronte dello scavo
- La pala meccanica sarà dotata di cabina di protezione dell'operatore in caso di rovesciamento. (Punto 2.4, Allegato V - D.Lgs.81/08)

DPI DA UTILIZZARE

	Guanti per vibrazioni EN ISO 10819
	Inserti auricolari modellabili usa e getta EN 352-2; EN 458
	Occhiali due oculari EN 166
	Scarpa S2 UNI EN ISO 20345

ATTREZZATURA: Piccone

Il piccone è un arnese manuale utilizzato per spezzare i terreni duri e le rocce; serve anche per abbattere muri, pareti e altro materiale solido e massiccio.

È costituito da una parte di metallo robusto (acciaio) leggermente ricurvo, terminante con due punte o con un'estremità a punta e l'altra a taglio, fissata ad un robusto manico in legno (quercia, ciliegio, bosso o gaggia).

Viene usato in molti settori, tra cui l'edilizia (ove pala e piccone erano gli attrezzi tipici del manovale), l'industria mineraria, le costruzioni stradali e l'agricoltura.

Attualmente, nelle applicazioni più impegnative, viene spesso sostituito dal più moderno martello pneumatico e il suo impiego è sempre più ridotto alle opere di manutenzione, al giardinaggio e a piccoli lavori.



RISCHI DELL'ATTREZZATURA

- Inalazione polveri
- Proiezione di schegge
- Tagli

PRESCRIZIONI ORGANIZZATIVE ED ESECUTIVE



Generali

- L'attrezzatura dovrà essere corredata da un libretto d'uso e manutenzione (art. 71, comma 4, D.Lgs. 81/08)
- L'attrezzo deve essere conservato in buono stato di pulizia.

Proiezione di schegge

- Si raccomanda ai lavoratori di valutare con attenzione l'entità dei colpi del piccone in riferimento soprattutto ai punti su cui l'attrezzo si andrà a conficcare

DPI DA UTILIZZARE

	Guanti per rischi meccanici EN 388
	Occhiali due oculari EN 166

P.S.C. Potenziamento delle Infrastrutture Pineta di CASTEL DEL MONTE - Attraverso LO STUPOR MUNDI	Sezione 5 - LAVORAZIONI	Rev. 1 - 13/06/2022 pag. 79
--	-------------------------	--------------------------------



Semimaschera filtrante per polveri FF P3
EN 149

ATTREZZATURA: Ponte su cavalletti

Il ponte su cavalletti è costituito da un impalcato in assi di legno di adeguate dimensioni sostenuto a distanze prefissate da cavalletti solitamente metallici.

Tale opera provvisoria è tipicamente usata per effettuare operazioni all'interno di stabili come può essere l'imbiancare o lo stuccare pareti, o per lavori di manutenzione.

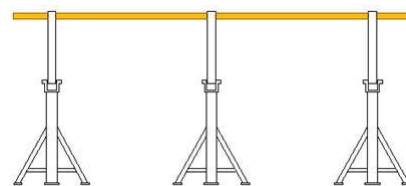

RISCHI DELL'ATTREZZATURA

- Caduta dall'alto
- Caduta di materiale dall'alto
- Tagli
- Urti e compressioni

PRESCRIZIONI ORGANIZZATIVE ED ESECUTIVE

Generali

- E' fatto divieto di usare ponti su cavalletti sovrapposti (Punto 2.2.2.4, Allegato XVIII, D.Lgs. 81/08)

Caduta dall'alto

- I piedi dei cavalletti, oltre ad essere irrigiditi da tiranti normali e diagonali, devono poggiare sempre su pavimento solido e ben livellato. (Punto 2.2.2.1, Allegato XVIII D.Lgs. 81/08)
- I ponti su cavalletti non devono aver altezza superiore a metri 2 e non devono essere montati sugli impalcato dei ponteggi. (Art. 139, comma 1, D.Lgs. 81/08)
- Il ponte su cavalletti deve essere usato solo al suolo o all'interno di edifici.
- La distanza massima tra due cavalletti consecutivi può essere di m 3,60, quando si usino tavole con sezione trasversale di cm 30 x 5 e lunghe m 4. Quando si usino tavole di dimensioni trasversali minori, esse devono poggiare su tre cavalletti (Punto 2.2.2.2, Allegato XVIII, D.Lgs. 81/08)
- La larghezza dell'impalcato non deve essere inferiore a 90 centimetri e le tavole che lo costituiscono, oltre a risultare bene accostate fra loro ed a non presentare parti in sbalzo superiori a 20 centimetri, devono essere fissate ai cavalletti di appoggio (Punto 2.2.2.3, Allegato XVIII, D.Lgs. 81/08)
- Le tavole del ponte su cavalletti avranno spessore di 5 cm. (Punto 2.1.3.3, lettera b), Allegato XVIII - D.Lgs 81/08)
- Non dovranno essere mai usate scale doppie al posto dei regolari cavalletti.
- La costruzione dei ponti su cavalletti deve risultare sempre appropriata anche quando, per l'esecuzione di lavori di finitura, il loro utilizzo è limitato nel tempo (lavoro di breve durata). I tavoloni da m. 4 di lunghezza devono poggiare sempre su tre cavalletti e devono essere almeno in numero di 4, ben accostati fra loro, fissati ai cavalletti e con la parte a sbalzo non eccedente i cm 20
- Il montaggio e lo smontaggio del ponte su cavalletti viene eseguito da personale esperto e con materiali omologati. (Art.136, comma 6 - D. Lgs. 81/08).
- Il ponte su cavalletti dovrà essere munito di un regolare parapetto normale con arresto al piede. E' considerato "normale" un parapetto che soddisfi le seguenti condizioni: sia costruito con materiale rigido e resistente in buono stato di conservazione; abbia un'altezza utile di almeno un metro; sia costituito da almeno due correnti, di cui quello intermedio posto a circa metà distanza fra quello superiore ed il pavimento; sia costruito e fissato in modo da poter resistere, nell'insieme ed in ogni sua parte, al massimo sforzo cui può essere assoggettato, tenuto conto delle condizioni ambientali e della sua specifica funzione (Punto 1.7, Allegato IV, D.Lgs. 81/08)

P.S.C. Potenziamento delle Infrastrutture Pineta di CASTEL DEL MONTE - Attraverso LO STUPOR MUNDI	Sezione 5 - LAVORAZIONI	Rev. 1 - 13/06/2022 pag. 80
---	-------------------------	--------------------------------

DPI DA UTILIZZARE



Elmetti di protezione
EN 397



Guanti per rischi meccanici
EN 388



Scarpa S2
UNI EN ISO 20345

ATTREZZATURA: Ponteggio metallico

Il ponteggio è una struttura reticolare provvista solitamente di impalcati.

In passato le strutture portanti venivano realizzate in legno strutturale, mentre quelle moderne sono quasi tutte costituite in acciaio e talvolta in alluminio.

Gli impalcati possono essere costituiti da tavole di legno (che vengono chiamate ponti) o di acciaio indipendentemente dal materiale con cui è costruita la struttura portante. Nei paesi asiatici vengono utilizzate anche strutture di bambù.

I ponteggi vengono solitamente realizzati per la costruzione o ristrutturazione di edifici e possono altresì essere utilizzati come strutture autoportanti per la creazione di palchi, gradinate, affissioni pubblicitarie o altro. In tal caso sono provvisti di zavorra o fondazione al piede.

I ponteggi in acciaio possono appartenere ad uno dei seguenti tre sistemi, previsti dalle vigenti normative italiane:

- sistema a tubi e giunti, meglio conosciuto come ponteggio a tubi Innocenti (così detti dal nome dell'inventore Ferdinando Innocenti), molto versatile e idoneo per qualsiasi tipo di impiego, ma più laborioso da montare
- sistema a telai prefabbricati, pensato per l'utilizzo su facciate di edifici lineari
- sistema a montanti e traversi prefabbricati (multidirezionale o multipiano), abbastanza flessibile e generalmente idoneo per la realizzazione di strutture a tre dimensioni.

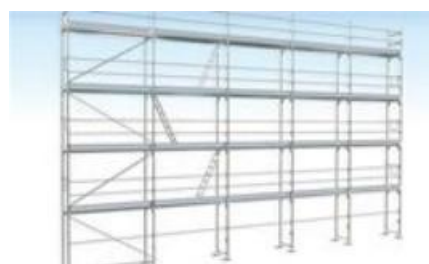

RISCHI DELL'ATTREZZATURA

- Caduta dall'alto
- Caduta di materiale dall'alto
- Elettrocuzione
- Scivolamenti

PRESCRIZIONI ORGANIZZATIVE ED ESECUTIVE

Caduta dall'alto

- Costituendo, nel suo insieme, una vera e propria struttura complessa, il ponteggio metallico deve avere un piano di appoggio solido e di adeguata resistenza, mezzi di collegamento efficaci, ancoraggi sufficienti, possedere una piena stabilità
- Distanze, disposizioni e reciproche relazioni fra le componenti il ponteggio metallico devono rispettare le indicazioni del costruttore che compaiono sull'autorizzazione ministeriale

P.S.C. Potenziamento delle Infrastrutture Pineta di CASTEL DEL MONTE - Attraverso LO STUPOR MUNDI	Sezione 5 - LAVORAZIONI	Rev. 1 - 13/06/2022 pag. 81
--	--------------------------------	--------------------------------

- Gli impalcati e ponti di servizio devono avere un sottoponte di sicurezza, costruito come il ponte, a distanza non superiore a m 2,50. Esso ha la funzione di trattenere persone o materiali che possono cadere dal ponte soprastante in caso di rottura di una tavola (Art. 128, comma 1, D.Lgs. 81/08). La costruzione del sottoponte può essere omessa per i ponti sospesi, per i ponti a sbalzo e quando vengano eseguiti lavori di manutenzione e di riparazione di durata non superiore a cinque giorni (Art. 128, comma 2, D.Lgs. 81/08)
- Gli impalcati, siano essi realizzati in tavole di legno che con tavole metalliche o di materiale diverso, devono essere messi in opera secondo quanto indicato nell'autorizzazione ministeriale e in modo completo
- Il ponteggio metallico, unitamente a tutte le altre misure necessarie ad eliminare i pericoli di caduta di persone e cose, va previsto nei lavori eseguiti ad un'altezza superiore ai due metri
- In relazione ai luoghi ed allo spazio disponibile è importante valutare quale sia il tipo di ponteggio da utilizzare che meglio si adatta
- Oltre ai ponteggi, anche le altre opere provvisorie costituite da elementi metallici o di notevole importanza e complessità in rapporto alle dimensioni ed ai sovraccarichi devono essere erette in base ad un progetto comprendente calcolo e disegno esecutivo
- Verificare l'integrità degli impalcati e dei parapetti dei ponteggi prima di ogni inizio di attività sui medesimi. Per molte cause essi potrebbero essere stati danneggiati o manomessi (ad esempio durante il disarmo delle strutture, per eseguire la messa a piombo, etc.)
- Predisporre regolari tavolati e parapetti sul ponteggio esterno
- Utilizzare tavole con sbalzi laterali non superiori a cm.20 accostate fra loro e fissate ai cavalletti di appoggio

Caduta di materiale dall'alto

- Durante il lavoro sulle scale, gli utensili, nel tempo in cui non sono adoperati, devono essere tenuti entro apposite guaine o assicurati in modo da impedirne la caduta (punto 1.7, Allegato VI, D.Lgs. 81/08)

Elettrocuzione

- Il ponteggio metallico va collegato a terra in almeno 2 punti ed i dispersori devono essere almeno 4 (utilizzare corda in rame da 35 mmq o in acciaio zincato da 50 mmq).
- Quando necessario, il ponteggio metallico va protetto contro le scariche atmosferiche mediante apposite calate e spandenti a terra

Scivolamenti

- Sopra i ponti di servizio dei ponteggi metallici è vietato qualsiasi deposito, salvo quello temporaneo dei materiali e degli attrezzi in uso, la cui presenza non deve intralciare i movimenti e le manovre necessarie per l'andamento del lavoro ed il cui peso deve essere sempre inferiore a quello previsto dal grado di resistenza del ponteggio

ATTREZZATURA: Scala doppia

La scala doppia o "a libro" è formata da due tronchi ed è autostabile, che permette la salita da un lato o dai due lati.

L'apertura (e quindi anche la chiusura) è generalmente consentita da una cerniera posta in cima alla scala.

Essendo autostabile la scala doppia può essere usata anche al centro di una stanza e non deve essere necessariamente appoggiata al muro per essere utilizzata.



RISCHI DELL'ATTREZZATURA

- Caduta dall'alto
- Caduta di materiale dall'alto

PRESCRIZIONI ORGANIZZATIVE ED ESECUTIVE

P.S.C. Potenziamento delle Infrastrutture Pineta di CASTEL DEL MONTE - Attraverso LO STUPOR MUNDI	Sezione 5 - LAVORAZIONI	Rev. 1 - 13/06/2022 pag. 82
---	--------------------------------	--------------------------------

Generali

- La scala doppia deve essere provvista di catena di adeguata resistenza o di altro dispositivo che impedisca l'apertura della scala oltre il limite prestabilito di sicurezza (Art. 113, comma 9, D.Lgs. 81/08)
- La scala doppia non deve superare l'altezza di m 5 (Art. 113, comma 9, D.Lgs. 81/08). E' ammessa deroga per le scale portatili conformi all' Allegato XX dello stesso D.Lgs. (Art. 113, comma 10, D.Lgs. 81/08).

Caduta dall'alto

- Durante l'uso della scala doppia, una persona dovrà esercitare da terra una continua vigilanza della stessa
- E' vietato l'uso della scala doppia che presenti listelli chiodati sui montanti al posto dei gradini o dei pioli rotti.
- E' vietato salire sugli ultimi gradini o pioli della scala doppia.
- E' vietato usare la scala doppia per lavori che richiedono una spinta su muri o pareti tale da compromettere la stabilità della stessa.
- E' vietato usare la scala doppia su qualsiasi tipo di opera provvisoria.
- I gradini o i pioli della scala doppia dovranno essere incastrati nei montanti.
- Non usare abitualmente le scale come postazioni di lavoro ma solo per raggiungere attrezzature più idonee o piani di lavoro sopraelevati.

Caduta di materiale dall'alto

- Durante il lavoro sulle scale, gli utensili, nel tempo in cui non sono adoperati, devono essere tenuti entro apposite guaine o assicurati in modo da impedirne la caduta (punto 1.7, Allegato VI, D.Lgs. 81/08)

ATTREZZATURA: Tagliapiastrelle elettrica

Attrezzatura elettrica utilizzata per il taglio di piastrelle e simili.



RISCHI DELL'ATTREZZATURA

- Elettrocuzione
- Inalazione polveri
- Proiezione di schegge
- Tagli
- Rumore
- Scivolamenti

PRESCRIZIONI ORGANIZZATIVE ED ESECUTIVE

Generali

- L'attrezzatura dovrà essere corredata da un libretto d'uso e manutenzione (art. 71, comma 4, D.Lgs. 81/08)
- Accertarsi che l'attrezzatura sia marcata "CE"
- È vietato compiere sugli organi in moto dell'attrezzatura qualsiasi operazione di riparazione o registrazione. Qualora sia necessario eseguire tali operazioni durante il moto, si devono adottare adeguate cautele a difesa dell'incolumità del lavoratore. Del divieto indicato devono essere resi edotti i lavoratori mediante avvisi chiaramente visibili (punto 1.6.2, Allegato VI D.Lgs. 81/08)

Elettrocuzione

- L'attrezzatura di lavoro verrà installata in modo da proteggere i lavoratori esposti contro i rischi di un contatto diretto o indiretto con la corrente elettrica (punto 6.1, Allegato VI D.Lgs. 81/08)
- Verificare l'integrità dei collegamenti elettrici prima di utilizzare il tagliapiastrelle

Proiezione di schegge

P.S.C. Potenziamento delle Infrastrutture Pineta di CASTEL DEL MONTE - Attraverso LO STUPOR MUNDI	Sezione 5 - LAVORAZIONI	Rev. 1 - 13/06/2022 pag. 83
--	--------------------------------	--------------------------------

- Nelle operazioni di scalpellatura, sbavatura, taglio di chiodi e in genere nei lavori eseguiti mediante utensili a mano o a motore, che possono dar luogo alla proiezione pericolosa di schegge o di materiali, si devono predisporre schermi o adottare altre misure atte ad evitare che le materie proiettate abbiano a recare danno alle persone (punto 1.5, Allegato VI D.Lgs. 81/08)





Tagli

- Verificare il funzionamento dell'interruttore del tagliapiastrelle
- Verificare la presenza delle protezioni agli organi di trasmissione (pulegge, cinghie) del tagliapiastrelle
- Verificare l'efficienza della lama di protezione del disco del tagliapiastrelle

Scivolamenti

- Utilizzare l'attrezzo in condizioni di stabilità adeguata
- Non intralciare i passaggi con il cavo di alimentazione prima di utilizzare il tagliapiastrelle

DPI DA UTILIZZARE

	Guanti per rischi meccanici EN 388
	Inserti auricolari modellabili usa e getta EN 352-2; EN 458
	Occhiali due oculari EN 166
	Scarpa S2 UNI EN ISO 20345
	Semimaschera filtrante per polveri FF P3 EN 149

SEGNALETICA PREVISTA

	Pericolo rumore D.Lgs.81/08
---	---------------------------------------

ATTREZZATURA: Tagliapiastrelle manuale

Attrezzo manuale portatile utilizzato per il taglio di piastrelle e simili.



RISCHI DELL'ATTREZZATURA

- Inalazione polveri
- Proiezione di schegge
- Tagli

PRESCRIZIONI ORGANIZZATIVE ED ESECUTIVE

Generali

- L'attrezzatura dovrà essere corredata da un libretto d'uso e manutenzione (art. 71, comma 4, D.Lgs. 81/08)
- Accertarsi che l'attrezzatura sia marcata "CE"
- Presso la macchina, poichè vengono effettuate operazioni che presentano particolari pericoli, per prodotti o materie (infiammabili, esplodenti, corrosivi, a temperature dannose, asfissianti, irritanti, tossici o infettanti, taglienti o pungenti) dovranno essere esposte le disposizioni e le istruzioni concernenti la

P.S.C. Potenziamento delle Infrastrutture Pineta di CASTEL DEL MONTE - Attraverso LO STUPOR MUNDI	Sezione 5 - LAVORAZIONI	Rev. 1 - 13/06/2022 pag. 84
--	-------------------------	--------------------------------

sicurezza delle specifiche lavorazioni (punto 1.8.1, Allegato VI D.Lgs. 81/08)

Proiezione di schegge

- Nelle operazioni di scalpellatura, sbavatura, taglio di chiodi e in genere nei lavori eseguiti mediante utensili a mano o a motore, che possono dar luogo alla proiezione pericolosa di schegge o di materiali, si devono predisporre schermi o adottare altre misure atte ad evitare che le materie proiettate abbiano a recare danno alle persone (punto 1.5, Allegato VI D.Lgs. 81/08)

DPI DA UTILIZZARE



Guanti per rischi meccanici
EN 388



Occhiali due oculari
EN 166



Semimaschera filtrante per polveri FF P3
EN 149

ATTREZZATURA: Tester (o Multimetro)

Un tester (o multimetro) è uno strumento per misurare diverse grandezze elettriche, come la corrente, la resistenza e la tensione elettrica.

I multimetri si dividono in:

- digitali, dove le informazioni vengono mostrate su un display a LED o LCD;
- analogici, in uso da molto più tempo, in cui la lettura è data da un indice che si sposta sopra una scala graduata.

RISCHI DELL'ATTREZZATURA

- Elettrocuzione

PRESCRIZIONI ORGANIZZATIVE ED ESECUTIVE

Generali

- L'attrezzatura è marcata "CE".

Elettrocuzione

- In caso di funzionamento anomalo viene interrotto il collegamento elettrico.

ATTREZZATURA: Trabattelli

I ponti a torre su ruote vanno realizzati a regola d'arte, utilizzando buon materiale, risultare idonei allo scopo ed essere mantenuti in efficienza per l'intera durata del lavoro. La stabilità deve essere garantita anche senza la disattivazione delle ruote - prescindendo dal fatto che il ponte sia o meno ad elementi innestati - fino all'altezza e per l'uso cui possono essere adibiti.

Nel caso in cui invece la stabilità non sia assicurata contemporaneamente alla mobilità - vale a dire non è necessario disattivare le ruote per garantire l'equilibrio del ponte - rientrano nella disciplina relativa alla autorizzazione ministeriale, essendo assimilabili ai



P.S.C. Potenziamento delle Infrastrutture Pineta di CASTEL DEL MONTE - Attraverso LO STUPOR MUNDI	Sezione 5 - LAVORAZIONI	Rev. 1 - 13/06/2022 pag. 85
--	-------------------------	--------------------------------

ponteggi metallici fissi.

Devono avere una base sufficientemente ampia da resistere, con largo margine di sicurezza, ai carichi ed alle oscillazioni cui possono essere sottoposti durante gli spostamenti o per colpi di vento ed in modo che non possano essere ribaltati.

L' altezza massima consentita è di m 15, dal piano di appoggio all'ultimo piano di lavoro.

Per quanto riguarda la portata, non possono essere previsti carichi inferiori a quelli di norma indicati per i ponteggi metallici destinati ai lavori di costruzione

I ponti debbono essere usati esclusivamente per l'altezza per cui sono costruiti, senza aggiunte di sovrastrutture

Sull'elemento di base deve trovare spazio una targa riportante i dati e le caratteristiche salienti del ponte, nonché le indicazioni di sicurezza e d'uso di cui tenere conto.

RISCHI DELL'ATTREZZATURA

- Caduta dall'alto
- Caduta di materiale dall'alto
- Ribaltamento

PRESCRIZIONI ORGANIZZATIVE ED ESECUTIVE

Generali

- Rispettare con scrupolo le prescrizioni e le indicazioni fornite dal costruttore
- Durante l'uso dei trabattelli, assicurarsi che non ci siano persone che eventualmente si trovassero nella zona interessata dai lavori.
- E' vietato installare sul ponte apparecchi di sollevamento
- Prima dell'utilizzo verificare che il ponte su ruote sia realmente tale e non rientri nel regime imposto dalla autorizzazione ministeriale
- Verificare il buon stato di elementi, incastri, collegamenti e montare il ponte in tutte le parti, con tutte le componenti

Caduta dall'alto

- Per l'accesso alle "mezze pontate", ai ponti su cavalletti, ai trabattelli, devono essere utilizzate regolari scale a mano e non quelle confezionate in cantiere. Le scale a mano devono avere altezza tale da superare di almeno m. 1 il piano di arrivo, essere provviste di dispositivi antisdrucciolevoli, essere legate o fissate in modo da non ribaltarsi e, quando sono disposte verso la parte esterna del ponteggio, devono essere provviste di protezione (parapetto)
- Durante l'utilizzo dei trabattelli, assicurarsi della presenza delle opportune protezioni
- Prima dell'utilizzo assicurarsi dell'integrità e della stabilità
- E' vietato effettuare spostamenti con persone sopra
- L'impalcato deve essere completo e ben fissato sugli appoggi
- Per impedirne lo sfilo va previsto un blocco all'innesto degli elementi verticali, correnti e diagonali
- Per l'accesso sono consentite botole di passaggio, purché richiudibili con coperchio praticabile
- Usare sempre i ripiani in dotazione al trabattello e non impalcato di fortuna
- E' necessario ricordare che, anche se la durata dei lavori è limitata a pochi minuti, bisogna rispettare le regole di sicurezza ed in particolare: l'altezza del trabattello deve essere quella prevista dal fabbricante, senza l'impiego di sovrastrutture; le ruote devono essere bloccate; l'impalcato deve essere completo e fissato agli appoggi; i parapetti devono essere di altezza regolare (almeno m. 1), presenti sui quattro lati e completi di tavole fermapiede.

Caduta di materiale dall'alto

- Il parapetto di protezione che perimetra il piano di lavoro del trabattello deve essere regolamentare e corredato sui quattro lati di tavola fermapiede alta almeno cm 20

Ribaltamento

- All'esterno e per altezze considerevoli, i ponti vanno ancorati alla costruzione almeno ogni due piani
- Il piano di scorrimento delle ruote del trabattello deve risultare compatto e livellato; il piano di scorrimento delle ruote del trabattello deve risultare livellato; il carico del ponte sul terreno deve essere opportunamente ripartito con tavoloni o altro mezzo equivalente (Punto 4.2.1, Allegato V, D.Lgs. 81/08)
- Le ruote del trabattello devono essere metalliche, con diametro non inferiore a cm 20 e larghezza almeno

P.S.C. Potenziamento delle Infrastrutture Pineta di CASTEL DEL MONTE - Attraverso LO STUPOR MUNDI	Sezione 5 - LAVORAZIONI	Rev. 1 - 13/06/2022 pag. 86
---	-------------------------	--------------------------------

pari a cm 5, corredate di meccanismo di bloccaggio. Col ponte in opera devono risultare sempre bloccate dalle due parti con idonei cunei o con stabilizzatori

- Prima dell'utilizzo, accertare la perfetta planarità e verticalità della struttura e, se il caso, ripartire il carico del ponte sul terreno con tavoloni

DPI DA UTILIZZARE



Elmetti di protezione
EN 397

ATTREZZATURA: Troncatrice

La troncatrice è una macchina utensile portatile o da banco, pensata per il taglio di materiali da edilizia, legnami e metalli ferrosi. Viene usata sia nella fase di costruzione, per sagomare i pezzi da mettere in opera, sia nella fase di demolizione per agevolare lo smontaggio di parti grandi o saldamente fissate.



È composta da un motore elettrico o endotermico (a miscela con cilindrata tra i 50 e i 100 cc), in grado di far ruotare, tramite una trasmissione solitamente molto semplice, un disco da taglio diamantato. Il motore deve essere in grado di erogare una alta coppia, sia in funzionamento sia nello spunto, per consentire al disco di agire con effetto abrasivo sul materiale del pezzo da tagliare. La struttura dell'utensile deve essere solida, con assorbitori di vibrazioni sulle impugnature per ridurre la possibilità di danni fisici e stress muscolare all'operatore.

Le troncatrici possono essere dotate di accessori particolari, in funzione del tipo di lavoro a cui sono dedicate. Ad esempio le troncatrici da banco, tipicamente per legno, possono essere dotate di una guida sagomata e di un braccio a cerniera per alzarle e abbassarle mantenendo un taglio lineare e precisamente perpendicolare alla superficie del pezzo. Le troncatrici da acciaio possono essere dotate di sistemi particolari per l'immissione sul punto di taglio di liquido refrigerante e lubrificante, mentre quelle da calcestruzzo o cemento possono avere sistemi di aspirazione delle polveri. Anche i dischi sono differenti, a seconda del tipo di materiale da tagliare, e possono avere finiture superficiali o innesti particolari per migliorare le prestazioni di taglio. Sono in genere dentellati, al contrario di quelli per la smerigliatrice, e sono in metalli molto tenaci trattati in modo da avere alta durezza superficiale.

RISCHI DELL'ATTREZZATURA

- Elettrocuzione
- Proiezione di schegge
- Tagli
- Rumore

PRESCRIZIONI ORGANIZZATIVE ED ESECUTIVE

Generali

- L'attrezzatura dovrà essere corredata da un libretto d'uso e manutenzione (art. 71, comma 4, D.Lgs. 81/08)
- E' vietato l'uso dell'aria compressa per la pulizia della troncatrice.

Elettrocuzione





- L'attrezzatura dovrà portare l'indicazione della tensione, dell'intensità e del tipo di corrente e delle altre eventuali caratteristiche costruttive necessarie per l'uso (Punto 9.4, Allegato V, D.Lgs. 81/08)
- La macchina dovrà essere collegata all'impianto di terra.

P.S.C. Potenziamento delle Infrastrutture Pineta di CASTEL DEL MONTE - Attraverso LO STUPOR MUNDI	Sezione 5 - LAVORAZIONI	Rev. 1 - 13/06/2022 pag. 87
--	-------------------------	--------------------------------

Tagli

- Durante l'uso dell'attrezzatura dovranno essere vietati indumenti che possono impigliarsi, bracciali od altro.
- La troncatrice prevedrà un dispositivo che impedisca il riavviamento spontaneo dopo un'interruzione dell'alimentazione elettrica.

DPI DA UTILIZZARE

	Elmetti di protezione EN 397
	Guanti per rischi meccanici EN 388
	Inserti auricolari modellabili usa e getta EN 352-2; EN 458
	Occhiali due oculari EN 166
	Scarpa S2 UNI EN ISO 20345

ATTREZZATURA: Utensili elettrici portatili

Piccoli utensili ad alimentazione elettrica utilizzati per lavori diversi nei cantieri edili.



RISCHI DELL'ATTREZZATURA

- Elettrocuzione
- Proiezione di schegge
- Rumore
- Urti e compressioni

PRESCRIZIONI ORGANIZZATIVE ED ESECUTIVE

Generali

- L'attrezzatura dovrà essere corredata da un libretto d'uso e manutenzione (art. 71, comma 4, D.Lgs. 81/08)
- Accertarsi che l'attrezzatura sia marcata "CE"
- È vietato compiere sugli organi in moto dell'attrezzatura qualsiasi operazione di riparazione o registrazione. Qualora sia necessario eseguire tali operazioni durante il moto, si devono adottare adeguate cautele a difesa dell'incolumità del lavoratore. Del divieto indicato devono essere resi edotti i lavoratori mediante avvisi chiaramente visibili (punto 1.6.2, Allegato VI D.Lgs. 81/08)

Elettrocuzione

- E' vietato l'uso dell'attrezzo a tensione superiore a 50 V verso terra nei lavori in luoghi bagnati o molto

<p>P.S.C. Potenziamento delle Infrastrutture Pineta di CASTEL DEL MONTE - Attraverso LO STUPOR MUNDI</p>	<p>Sezione 5 - LAVORAZIONI</p>	<p>Rev. 1 - 13/06/2022 pag. 88</p>
---	--------------------------------	---

- umidi, e nei lavori a contatto od entro grandi masse metalliche (punto 6.2.2, Allegato VI D.Lgs. 81/08)
- Gli utensili elettrici portatili provvisti di doppio isolamento elettrico non verranno collegati all'impianto di terra
- L'attrezzatura di lavoro verrà installata in modo da proteggere i lavoratori esposti contro i rischi di un contatto diretto o indiretto con la corrente elettrica (punto 6.1, Allegato VI D.Lgs. 81/08)
- L'attrezzatura dovrà portare l'indicazione della tensione, dell'intensità e del tipo di corrente e delle altre eventuali caratteristiche costruttive necessarie per l'uso (Punto 9.4, Allegato V, D.Lgs. 81/08)

Proiezione di schegge

- Saranno installati opportuni carter nei pressi di tutti gli organi mobili o di utensili manuali ed automatici potenzialmente pericolosi per la proiezione di schegge.

Urti e compressioni

- Per gli addetti è posto l'obbligo di assicurarsi, prima di utilizzare mezzi con organi in movimento, che tutti i lavoratori ed eventuali altre persone presenti, siano visibili e a distanza di sicurezza. In caso di non completa visibilità, viene predisposto un lavoratore addetto in grado di segnalare che la manovra o l'attivazione può essere effettuata in condizione di sicurezza ed in grado di interrompere la movimentazione in caso di pericolo.
- Le attrezzature saranno correttamente disposte allo scopo di non ridurre gli spazi di lavoro, al fine di prevenire traumi da urti, facilitare i movimenti e non intralciare le manovre necessarie in caso di emergenza.
- Saranno predisposti opportuni carter nei pressi di tutti gli organi mobili che potenzialmente possono generare pericoli di urti o di compressione per il personale.
- È vietato compiere sugli organi in moto dell'attrezzatura qualsiasi operazione di riparazione o registrazione. Qualora sia necessario eseguire tali operazioni durante il moto, si devono adottare adeguate cautele a difesa dell'incolumità del lavoratore. Del divieto indicato devono essere resi edotti i lavoratori mediante avvisi chiaramente visibili (punto 1.6.2, Allegato VI D.Lgs. 81/08)

DPI DA UTILIZZARE



Guanti per rischi meccanici
EN 388

P.S.C. Potenziamento delle Infrastrutture Pineta di CASTEL DEL MONTE - Attraverso LO STUPOR MUNDI	Sezione 5 - LAVORAZIONI	Rev. 1 - 13/06/2022 pag. 89
---	-------------------------	--------------------------------

VALUTAZIONE RISCHI AGENTI CHIMICI IMPIEGATI

Di seguito, la valutazione dei rischi relativa agli agenti chimici utilizzati nelle fasi di lavoro precedentemente analizzate.

AGENTE CHIMICO: Polveri di legno

Tipo	Numero Indice	Numero CAS	Etichetta
Sostanza			

Fasi di lavoro in cui è utilizzato

Taglio di alberi, arbusti e simili

- Inalazione polveri

PRESCRIZIONI ORGANIZZATIVE ED ESECUTIVE

Inalazione polveri

- In presenza di polveri utilizzare la mascherina in dotazione

AGENTE CHIMICO: Polveri inerti

Tipo	Numero Indice	Numero CAS	Etichetta
Sostanza			

Fasi di lavoro in cui è utilizzato

Restauro di marmi e pietre

- Inalazione polveri

PRESCRIZIONI ORGANIZZATIVE ED ESECUTIVE

Generali

- Attenersi scrupolosamente alle istruzioni riportate nelle schede di sicurezza dei prodotti impiegati

Inalazione polveri

- Per ridurre la polverosità irrorare con acqua i materiali in grado di generare polveri

DPI DA UTILIZZARE



Guanti per rischi meccanici
EN 388



Occhiali due oculari
EN 166



Semimaschera filtrante per polveri FF P3
EN 149

AGENTE CHIMICO: Resine acriliche

P.S.C. Potenziamento delle Infrastrutture Pineta di CASTEL DEL MONTE - Attraverso LO STUPOR MUNDI	Sezione 5 - LAVORAZIONI	Rev. 1 - 13/06/2022 pag. 90
---	-------------------------	--------------------------------

Tipo	Numero Indice	Numero CAS	Etichetta
Sostanza			

Fasi di lavoro in cui è utilizzato
Restauro di marmi e pietre

- Fiamme ed esplosioni
- Inalazione gas e vapori

PRESCRIZIONI ORGANIZZATIVE ED ESECUTIVE

Generali

- Attenersi scrupolosamente alle istruzioni riportate nelle schede di sicurezza dei prodotti impiegati
- Durante l'uso di sostanze del tipo in esame, non devono essere consumati cibi e bevande
- Ogni sostanza del tipo in esame deve essere opportunamente conservata e tenuta in ambienti adeguati
- In caso di contatto con sostanze del tipo in esame, ai lavoratori viene raccomandato di utilizzare i prodotti specifici indicati per la detersione, e non altri, e di lavarsi con abbondante acqua e sapone; nei casi gravi occorre sottoporsi a cure mediche.
- L'uso di resine acriliche deve avvenire in ambienti sufficientemente ventilati

Fiamme ed esplosioni

- In presenza di lavorazioni con fiamme libere o che comportino scintille o temperature elevate, l'uso della sostanza dovrà avvenire con la dovuta accortezza e dopo aver adottato tutte le misure necessarie per eliminare o far fronte ad un eventuale incendio

DPI DA UTILIZZARE



Guanti per rischi meccanici
EN 388



Semimaschera gas e particelle GasX Px
EN 1827

AGENTE CHIMICO: Solventi

Tipo	Numero Indice	Numero CAS	Etichetta
Sostanza			

Fasi di lavoro in cui è utilizzato
Restauro di marmi e pietre

- Fiamme ed esplosioni
- Inalazione gas e vapori

PRESCRIZIONI ORGANIZZATIVE ED ESECUTIVE

Generali

- Attenersi scrupolosamente alle istruzioni riportate nelle schede di sicurezza dei prodotti impiegati
- Durante l'uso di sostanze del tipo in esame, non devono essere consumati cibi e bevande
- L'uso e la conservazione dei solventi devono avvenire sempre secondo quanto riportato sull'etichetta dei prodotti
- Nel caso di contatto cutaneo con i solventi ai lavoratori viene raccomandato di utilizzare le sostanze specifiche indicate per la detersione e di lavarsi con abbondante acqua e sapone.

Fiamme ed esplosioni

<p>P.S.C. Potenziamento delle Infrastrutture Pineta di CASTEL DEL MONTE - Attraverso LO STUPOR MUNDI</p>	<p>Sezione 5 - LAVORAZIONI</p>	<p>Rev. 1 - 13/06/2022 pag. 91</p>
---	--------------------------------	---

- In presenza di lavorazioni con fiamme libere o che comportino scintille o temperature elevate, l'uso della sostanza dovrà avvenire con la dovuta accortezza e dopo aver adottato tutte le misure necessarie per eliminare o far fronte ad un eventuale incendio

DPI DA UTILIZZARE



Guanti per rischi meccanici
EN 388



Maschera intera per gas GasX
EN 136

P.S.C. Potenziamento delle Infrastrutture Pineta di CASTEL DEL MONTE - Attraverso LO STUPOR MUNDI	Sezione 6 - CRONOPROGRAMMA DEI LAVORI	Rev. 1 - 13/06/2022 pag. 92
--	--	--------------------------------

Sezione 6 - CRONOPROGRAMMA DEI LAVORI

In osservanza all'allegato XV, punto 2.1.2, lettera i) del D.Lgs. 81/08 e s.m.i. sono state analizzate le attività lavorative previste nel presente piano di sicurezza.

Le durate previste delle lavorazioni e delle singole fasi che costituiscono il Cronoprogramma dei lavori sono riportate nella seguente tabella che sintetizza i dati derivanti dal diagramma di Gantt allegato.

Attività	Durata	Inizio - fine	Importo	% M.O
ALLESTIMENTO CANTIERE AREE A VERDE	5 g			
Montaggio recinzione e cancello di cantiere	0 g	1 SETT.	€ 18.000,00	35,00
Montaggio bagni chimici e box ufficio	0 g	2 SETT.	€ 2.169,00	35,00
Realizzazione impianto elettrico e di terra del cantiere	0 g	1 SETT	€ 450,00	35,00
Viabilità e segnaletica cantiere	0 g	1 SETT	€ 1.000,00	35,00
AREE A VERDE	10 g			
Taglio di alberi, arbusti e simili	10 g	3-4 SETT.	€ 16.475,18	35,00
IMPIANTI ELETTRICI ESTERNI	45 g			
Scavo a sezione obbligata con mezzi meccanici e a mano	5 g	4 SETT.	€ 2.461,62	35,00
Posa pozzetti prefabbricati	5 g	6 SETT.	€ 418,80	35,00
Impianto elettrico e di terra esterno	15 g	8-10-11 SETT.	€ 11.125,15	35,00
Installazione impianti elettrici e di illuminazione	20 g	15-17-19-20 SETT.	€ 2.638,05	35,00
FORESTAZIONE E AREE VERDI	70 g			
Realizzazione di staccionate	20 g	4-5-6-7- SETT.	€ 15.191,70	35,00
Ripristino piste di accesso	20 g	8-9-10-11 SETT.	€ 72.832,76	35,00
Montaggio elementi di arredo urbano	30 g	21-22-23-24-25-26 SETT.	€ 94.145,84	35,00
OPERE IN PIETRA E MARMO	50 g			
Murature e tramezzi	15 g	17-18-19 SETT.	€ 21.126,25	35,00
Pavimentazioni esterne	15 g	20-21-22 SETT.	€ 72.656,90	35,00
Rinterri	5 g	12-SETT.	€ 7.186,50	35,00
Restauro di marmi e pietre	15 g	20-21-22 SETT.	€ 25.461,00	35,00

P.S.C. Potenziamento delle Infrastrutture Pineta di CASTEL DEL MONTE - Attraverso LO STUPOR MUNDI	Sezione 7 - INTERFERENZE E COORDINAMENTO	Rev. 1 - 13/06/2022 pag. 93
---	---	--------------------------------

Sezione 7 - INTERFERENZE E COORDINAMENTO

La presente sezione è dedicata al coordinamento del cantiere e, in funzione dei vari aspetti, sono di seguito specificati i seguenti capitoli:

- Cooperazione responsabili, imprese e lavoratori autonomi
- Coordinamento lavorazioni e loro interferenze
- Coordinamento elementi di uso comune

COOPERAZIONE RESPONSABILI, IMPRESE E LAVORATORI

Qui di seguito sono indicate le azioni di coordinamento in funzione dei soggetti responsabili per l'attuazione delle stesse:

Il Coordinatore per l'esecuzione dei lavori dovrà:

- Illustrare le scelte organizzative, le procedure e le misure preventive e protettive previste nel PSC in riferimento all'area di cantiere, durante una riunione di coordinamento, alla presenza di tutte le parti interessate, da eseguire prima dell'inizio dei lavori;
- Individuare l'impresa esecutrice incaricata all'allestimento del cantiere ed alla manutenzione in efficienza dello stesso;
- Provvedere all'aggiornamento del PSC in occasione di circostanze che modifichino sostanzialmente il contenuto del piano;
- In caso di aggiornamento del PSC, il coordinatore per l'esecuzione potrà richiedere alle imprese esecutrici l'aggiornamento del relativo POS. In tale ipotesi il coordinatore per l'esecuzione prenderà le iniziative necessarie per informare il committente ed i responsabili di tutte le imprese esecutrici sul contenuto delle modifiche apportate.

Le Imprese affidatarie dovranno:

- Redigere il POS;
- Verificare la congruenza dei POS delle imprese esecutrici rispetto al proprio, prima di inviarlo al CSE;
- Trasmettere i POS delle imprese esecutrici al CSE;
- Indicare al committente il nominativo del preposto alla verifica delle idoneità tecnico professionali delle imprese esecutrici;
- Verificare il rispetto della normativa in materia di salute e sicurezza nei luoghi di lavoro;
- Verificare il rispetto della normativa in materia di salute e sicurezza nei luoghi di lavoro da parte delle imprese esecutrici cui ha affidato i lavori;
- Corrispondere alle imprese esecutrici gli oneri della sicurezza "non ribassati" in relazione ai lavori affidati in subappalto;
- Formare il proprio personale in funzione delle mansioni di sicurezza assegnate.

Le Imprese esecutrici, oltre a quanto previsto per le imprese affidatarie, se del caso, dovranno:

- Nominare un preposto per i lavori assegnati, al quale il CSE farà riferimento per ogni comunicazione;
- Realizzare l'impostazione di cantiere in conformità al PSC o proporre modifiche al CSE che avrà l'onere di approvarle o richiedere modifiche e integrazioni;
- Mantenere in efficienza gli apprestamenti per tutta la durata dei lavori.

I Lavoratori e i lavoratori autonomi presenti cantiere, dovranno:

- Essere muniti ed esporre di apposita tessera di riconoscimento corredata di fotografia, contenente le generalità del lavoratore, del datore di lavoro;

	IMPRESA DI APPARTENENZA <i>Datore di Lavoro</i> Verdi Giacomo
	<hr/> Rossi Paolo
	<hr/>

FOTO



P.S.C. Potenziamento delle Infrastrutture Pineta di CASTEL DEL MONTE - Attraverso LO STUPOR MUNDI	Sezione 7 - INTERFERENZE E COORDINAMENTO	Rev. 1 - 13/06/2022 pag. 94
--	---	--------------------------------

Matricola: 0987

Data di Nascita:

Luogo di Nascita:

Data di Assunzione: 01/03/2008

Autorizzazione subappalto: 45-789 del 09/09/2013

COORDINAMENTO LAVORAZIONI E LORO INTERFERENZE

Le interferenze, desunte dal Cronoprogramma dei lavori, sono state identificate prendendo in considerazione le lavorazioni concomitanti in termini temporali ed eseguite nella medesima zona di lavoro. Le date riportate nella tabella che segue sono indicative e in funzione della data presunta di inizio lavori, sarà cura del CSE adeguare le stesse in funzione dell'effettiva data di inizio.

Non sono presenti interferenze nel PSC

<p>P.S.C. Potenziamento delle Infrastrutture Pineta di CASTEL DEL MONTE - Attraverso LO STUPOR MUNDI</p>	<p>Sezione 8 - PROCEDURE COMPLEMENTARI E DI DETTAGLIO</p>	<p>Rev. 1 - 13/06/2022 pag. 95</p>
--	--	---

Sezione 8 - PROCEDURE COMPLEMENTARI E DI DETTAGLIO

Considerata la particolarità delle lavorazioni non è prescritta l'indicazione di procedure complementari e di dettaglio al presente PSC da parte dell'impresa affidataria.

P.S.C. Potenziamento delle Infrastrutture Pineta di CASTEL DEL MONTE - Attraverso LO STUPOR MUNDI	Sezione 9 - PROCEDURE DI EMERGENZA	Rev. 1 - 13/06/2022 pag. 96
---	------------------------------------	--------------------------------

Sezione 9 - PROCEDURE DI EMERGENZA

Nel cantiere dovranno sempre essere presenti gli addetti al primo soccorso, alla prevenzione incendi ed alla evacuazione. Le persone nominate dovranno essere indicate nel POS delle imprese esecutrici. In cantiere dovrà essere esposta una tabella ben visibile che, in funzione della tipologia di emergenza, riporti almeno i seguenti numeri telefonici:

NUMERI UTILI

EVENTO	CHI CHIAMARE	N.ro TELEFONICO
Emergenza incendio	Vigili del fuoco	115
Emergenza sanitaria	Emergenza sanitaria	118
Forze dell'ordine	Carabinieri	112
Forze dell'ordine	Polizia di stato	113

CHIAMATA SOCCORSI ESTERNI

In caso d'incendio

- Chiamare i vigili del fuoco telefonando al 115.
- Rispondere con calma alle domande dell'operatore dei vigili del fuoco che richiederà: **indirizzo e telefono del cantiere, informazioni sull'incendio.**
- Non interrompere la comunicazione finché non lo decide l'operatore.
- Attendere i soccorsi esterni al di fuori del cantiere.

In caso d'infortunio o malore

- Chiamare il SOCCORSO PUBBLICO componendo il numero telefonico 118.
- Rispondere con calma alle domande dell'operatore che richiederà: **cognome e nome, indirizzo, n. telefonico ed eventuale percorso per arrivarci, tipo di incidente: descrizione sintetica della situazione, numero dei feriti, ecc.**
- Conclusa la telefonata, lasciare libero il telefono: potrebbe essere necessario richiamarvi.

REGOLE COMPORTAMENTALI

- Seguire i consigli dell'operatore della Centrale Operativa 118.
- Osservare bene quanto sta accadendo per poterlo riferire.
- Prestare attenzione ad eventuali fonti di pericolo (rischio di incendio, ecc.).
- Incoraggiare e assicurare l'infortunato.
- Inviare, se del caso, una persona ad attendere l'ambulanza in un luogo facilmente individuabile.
- Assicurarci che il percorso per l'accesso dei mezzi esterni sia libero da ostacoli.

P.S.C. Potenziamento delle Infrastrutture Pineta di CASTEL DEL MONTE - Attraverso LO STUPOR MUNDI	Sezione 10 SEGNALETICA DI CANTIERE	Rev. 1 - 13/06/2022 pag. 97
--	---------------------------------------	--------------------------------

Sezione 10 - SEGNALETICA DI CANTIERE

In cantiere dovrà essere predisposta la seguente segnaletica di sicurezza.

P.S.C. Potenziamento delle Infrastrutture Pineta di CASTEL DEL MONTE - Attraverso LO STUPOR MUNDI	Sezione 11 - COSTI DELLA SICUREZZA	Rev. 1 - 13/06/2022 pag. 98
---	------------------------------------	--------------------------------

Sezione 11 - COSTI DELLA SICUREZZA

Num. Ord. TARIFFA	DESCRIZIONE	DIMENSIONI				Quantità	IMPORTI	
		par.ug.	lung.	larg.	H/peso		unitario	TOTALE
1 S.003.021.a	Esecuzione di recinzione provvisoria di cantiere sui confini dell'area destinata alla costruzione, con lamiere ondulate, o rete metallica a pannelli modulari assemblabili di alte. e quant'altro occorre per dare il lavoro finito a perfetta regola d'arte		360,00		2,00	720,00		
	SOMMANO mq					720,00	25,00	18.000,00
2 S.003.018.a	Schermatura antipolveri o antisabbia di ponteggi o di armature di sostegno, con teli di polietilene, juta e simili, in opera compresi gli oneri per il trasporto, il montaggio, i risvolti, gli sfridi e quant'altro occorre per dare il lavoro compiuto a perfetta regola d'arte		360,00		2,00	720,00		
	SOMMANO mq					720,00	4,50	3.240,00
3 S.003.022.d	Oneri per la cantierizzazione di opere edili costo per l'impianto di illuminazione di cantiere, completo di messa a terra, quadro generale e certificazione e collaudo, per tutta la durata del cantiere	3,00				3,00		
	SOMMANO corpo					3,00	150,00	450,00
4 S.003.032.g	Modulo prefabbricato polifunzionale avente le seguenti caratteristiche: a) struttura portante, costituita da telaio di base superiore ed inferiore e montanti in profilati di acciaio, cavetto per la messa a terra. Tutti i componenti sono a norma CEI. Delle dimensioni di m 5,00x2.50x5.50	1,00				1,00		
	SOMMANO cad					1,00	4.338,00	4.338,00
5 S.003.033.a	Cellula bagno, inseribile in qualsiasi modulo prefabbricato descritto nella voce precedente, realizzata con pavimento in vetroresina, n°1 e n°1 lavabo in ceramica smaltata completo di coperchio in vasistas per l'illuminazione ed aerazione naturale. Delle dimensioni nette interne di m 1.30 x 1.00. Per ogni cellula	1,00				1,00		
	SOMMANO cad					1,00	2.169,00	2.169,00
COSTI DELLA SICUREZZA €								28.197,00

Sezione 12 - TAVOLE ESPLICATIVE

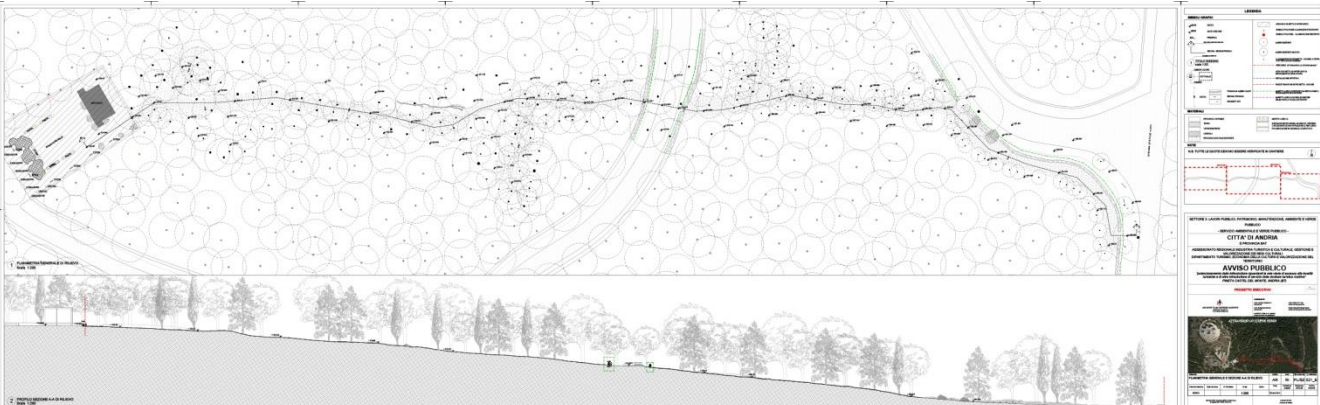

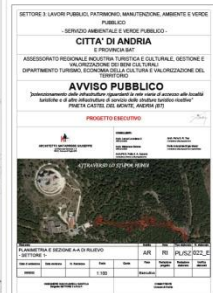

Sezione 13 - ELENCO DELLA DOCUMENTAZIONE DA TENERE IN CANTIERE

•	Piano Operativo di sicurezza (Datore di lavoro impresa esecutrice)
•	Elenco Macchine e attrezzature utilizzate in cantiere
•	Dichiarazione di conformità macchine ed attrezzature
•	D.U.R.C. in corso di validità
•	Copia verbali di consegna dei DPI
•	Certificato di iscrizione Camera di Commercio, Industria ed artigianato con oggetto sociale inerente la tipologia dell'appalto
•	Schede di sicurezza sostanze e materiali pericolose utilizzati in cantiere
•	Cartellino di riconoscimento dei lavoratori
•	Verbali nomine lavoratori con mansioni di sicurezza
•	Verbale di formazione e informazione ai lavoratori
•	Dichiarazione organico medio annuo, distinto per qualifica
•	Certificato di idoneità alla mansione dei lavoratori
•	Documento di Valutazione dei Rischi (art. 17 D. Lgs 81/08)
•	Dichiarazione di assenza di provvedimenti interdittivi ai sensi dell'art. 14 del D. Lgs. 81/08 (Datore di lavoro impresa affidataria)
•	Nominativi soggetti incaricati dall'impresa esecutrice per l'assolvimento dei compiti di cui all'art. 97 del D.Lgs. 81/08
•	Copia Valutazione del rischio RUMORE
•	Pi.M.U.S. (Piano di Montaggio Uso e Smontaggio dei Ponteggi se impiegati in cantiere) a cura dell'impresa esecutrice

FIRME

Quadro da compilarsi alla prima stesura del PSC

Il presente documento è composta da n. 112 pagine.

5. Il C.S.P. trasmette al Committente _____ il presente PSC per la sua presa in considerazione.

Data _____

Firma del C.S.P.

6. Il committente, dopo aver preso in considerazione il PSC, lo trasmette a tutte le imprese invitate a presentare offerte.

Data _____

Firma del committente

Quadro da compilarsi alla prima stesura e ad ogni successivo aggiornamento del PSC

Il presente documento è composta da n. 112 pagine.

7. L'impresa affidataria dei lavori Ditta _____ in relazione ai contenuti per la sicurezza indicati nel PSC / PSC aggiornato:

- ☐ non ritiene di presentare proposte integrative;
☐ presenta le seguenti proposte integrative

Data _____

Firma _____

8. L'impresa affidataria dei lavori Ditta _____ trasmette il PSC / PSC aggiornato alle imprese esecutrici e ai lavoratori autonomi:

- a. Ditta _____
b. Ditta _____
c. Sig. _____
d. Sig. _____

Data _____

Firma _____

9. Le imprese esecutrici (*almeno 10 giorni prima dell'inizio dei lavori*) consultano e mettono a disposizione dei rappresentanti per la sicurezza dei lavoratori copia del PSC e del POS

Data _____

Firma della Ditta _____

10. Il rappresentante per la sicurezza:

- ☐ Non formula proposte a riguardo;
☐ Formula proposte a riguardo:

Data _____

Firma del RLS _____